

PERIODICO OFICIAL

ORGANO DEL GOBIERNO
ESTADO LIBRE Y



CONSTITUCIONAL DEL
SOBERANO DE OAXACA

Registrado como artículo de segunda clase de fecha 23 de diciembre del año 1921

TOMO
XCVII

OAXACA DE JUÁREZ, OAX., FEBRERO 28 DEL AÑO 2015.

No. 9

GOBIERNO DEL ESTADO PODER LEGISLATIVO OCTAVA SECCIÓN

SUMARIO

LXII LEGISLATURA CONSTITUCIONAL DEL ESTADO LIBRE Y SOBERANO DE OAXACA

DECRETO NÚM. 762.-MEDIANTE EL CUAL SE APRUEBA LA LEY DE INGRESOS DEL MUNICIPIO DE TRINIDAD ZAACHILA, ZAACHILA, OAXACA, PARA EL EJERCICIO FISCAL 2015**PÁG. 2**

DECRETO NÚM. 767.-MEDIANTE EL CUAL SE APRUEBA LA LEY DE INGRESOS DEL MUNICIPIO DE SANTIAGO YOSONDÚA, TLAXIACO, OAXACA, PARA EL EJERCICIO FISCAL 2015**PÁG. 10**

DECRETO NÚM. 768.-MEDIANTE EL CUAL SE APRUEBA LA LEY DE INGRESOS DEL MUNICIPIO DE SANTIAGO ASTATA, TEHUANTEPEC, OAXACA, PARA EL EJERCICIO FISCAL 2015.....**PÁG. 16**

DECRETO NÚM. 769.-MEDIANTE EL CUAL SE APRUEBA LA LEY DE INGRESOS DEL MUNICIPIO DE SANTIAGO MILTEPEC, HUAJUAPAN, OAXACA, PARA EL EJERCICIO FISCAL 2015.....**PÁG. 19**

DECRETO NÚM. 770.-MEDIANTE EL CUAL SE APRUEBA LA LEY DE INGRESOS DEL MUNICIPIO DE SANTA MARÍA JALTIANGUIS, BENEMÉRITO IXTLÁN DE JUÁREZ, OAXACA, PARA EL EJERCICIO FISCAL 2015.....**PÁG. 25**

DECRETO NÚM. 774.-MEDIANTE EL CUAL SE APRUEBA LA LEY DE INGRESOS DEL MUNICIPIO DE SANTIAGO IHUITLÁN PLUMAS, COIXTLAHUACA, OAXACA, PARA EL EJERCICIO FISCAL 2015.....**PÁG. 31**

Por lo tanto, mando que se imprima, publique, circule y se le dé el debido cumplimiento.

Palacio de Gobierno, Centro, Oax., a 17 de febrero del 2015.
EL GOBERNADOR CONSTITUCIONAL DEL ESTADO.

LIC. GABINO CUE MONTEAGUDO.

EL SECRETARIO GENERAL DE GOBIERNO.

LIC. ALFONSO JOSÉ GÓMEZ SANDOVAL HERNÁNDEZ.

Y lo comunico a usted, para su conocimiento y fines consiguientes.

SUFRAGIO EFECTIVO. NO REELECCIÓN.
"EL RESPETO AL DERECHO AJENO ES LA PAZ"
Tlalixtac de Cabrera, Centro, Oax., 17 de febrero del 2015.
EL SECRETARIO GENERAL DE GOBIERNO.

LIC. ALFONSO JOSÉ GÓMEZ SANDOVAL HERNÁNDEZ.

Al C...

NOTA: Las presentes firmas corresponden al Decreto N° 769.- por el que la Sexagésima Segunda Legislatura Constitucional del Estado Libre y Soberano de Oaxaca, aprueba la Ley de Ingresos del Municipio de Santiago Miltepec, Distrito de Huajuapán, Oaxaca, para el Ejercicio Fiscal 2015.



GOBIERNO CONSTITUCIONAL
DEL
ESTADO DE OAXACA
PODER LEGISLATIVO
DECRETO No. 770

LIC. GABINO CUE MONTEAGUDO, GOBERNADOR CONSTITUCIONAL DEL ESTADO LIBRE Y SOBERANO DE OAXACA, A SUS HABITANTES, HACE SABER:

QUE LA LEGISLATURA DEL ESTADO, HA TENIDO A BIEN, APROBAR LO SIGUIENTE:

LA SEXAGÉSIMA SEGUNDA LEGISLATURA CONSTITUCIONAL DEL ESTADO LIBRE Y SOBERANO DE OAXACA,

DECRETA:

LEY DE INGRESOS DEL MUNICIPIO DE SANTA MARÍA JALTANGUIS, BENEMÉRITO DISTRITO DE IXTLÁN DE JUÁREZ, PARA EL EJERCICIO FISCAL 2015.

TÍTULO PRIMERO
INGRESOS DE LA HACIENDA PÚBLICA MUNICIPAL

CAPÍTULO ÚNICO
INGRESOS DE LA HACIENDA PÚBLICA MUNICIPAL

ARTÍCULO 1.- En el ejercicio fiscal de 2015, comprendido del 1 de enero al 31 de diciembre del mismo año, el Municipio de Santa María Jaltanguis, Ixtlán de Juárez, percibirá los ingresos provenientes de los conceptos y en las cantidades estimadas que a continuación se presentan:

CONCEPTO	FUENTE DE FINANCIAMIENTO	TIPO DE INGRESO	INGRESO ESTIMADO
INGRESOS Y OTROS BENEFICIOS			\$2'624,097.18
INGRESOS DE GESTIÓN			222,000.00
IMPUESTOS			
Impuestos sobre el patrimonio	Recursos Fiscales	Corrientes	34,500.00
Impuestos sobre la producción, el consumo y las transacciones	Recursos Fiscales	Corrientes	24,600.00
Accesorios	Recursos Fiscales	Corrientes	6,400.00
	Recursos Fiscales	Corrientes	3,500.00

DERECHOS			
Derechos por el uso, goce, aprovechamiento o explotación de bienes de dominio público	Recursos Fiscales	Corrientes	35,000.00
Derechos por prestación de servicios	Recursos Fiscales	Corrientes	2,000.00
Accesorios	Recursos Fiscales	Corrientes	29,500.00
	Recursos Fiscales	Corrientes	3,500.00
PRODUCTOS			
Productos de tipo corriente	Recursos Fiscales	Corrientes	126,000.00
Accesorios	Recursos Fiscales	Corrientes	122,500.00
	Recursos Fiscales	Corrientes	3,500.00
APROVECHAMIENTOS			
Aprovechamientos de tipo corriente	Recursos Fiscales	Corrientes	26,500.00
Accesorios	Recursos Fiscales	Corrientes	23,000.00
	Recursos Fiscales	Corrientes	3,500.00
PARTICIPACIONES Y APORTACIONES			
Participaciones	Recursos Federales	Corrientes	2'402,096.18
Aportaciones	Recursos Federales	Corrientes	1'750,883.60
Convenios	Recursos Federales	Corrientes	651,212.58
	Recursos Federales	Corrientes	1.00

ARTÍCULO 2.- En cumplimiento a lo dispuesto en la Norma para armonizar la presentación de la información adicional a la iniciativa de la Ley de Ingresos, se presenta la siguiente información:

	Ingreso Estimado
Total	\$2'624,097.18
Impuestos	34,500.00
Impuestos sobre el patrimonio	24,600.00
Impuestos sobre la producción, el consumo y las transacciones	6,400.00
Accesorios	3,500.00
Derechos	35,000.00
Derechos por el uso, goce, aprovechamiento o explotación de bienes de dominio público	2,000.00
Derechos por prestación de servicios	29,500.00
Accesorios	3,500.00
Productos	126,000.00
Productos de tipo corriente	122,500.00
Accesorios	3,500.00
Aprovechamientos	26,500.00
Aprovechamientos de tipo corriente	23,000.00
Accesorios	3,500.00
Participaciones y Aportaciones	2'402,096.18
Participaciones	1'750,883.60
Aportaciones	651,212.58
Convenios	1.00

ARTÍCULO 3.- De conformidad con lo establecido en el artículo 66, último párrafo, de la Ley General de Contabilidad Gubernamental, se presenta el Calendario de Ingresos Base Mensual:

CALENDARIO DE INGRESOS BASE MENSUAL PARA EL EJERCICIO FISCAL 2015

CONCEPTO	Anual	Enero	Febrero	Marzo	Abril	Mayo	Junio	Julio	Agosto	Septiembre	Octubre	Noviembre	Diciembre
INGRESOS Y OTROS BENEFICIOS	2624,097.18	229,328.22	229,528.23	229,528.23	229,528.23	229,528.23	229,528.23	229,528.23	229,528.23	229,528.23	229,528.21	164,407.97	164,406.94
IMPUESTOS	34,500.00	2,875.00	2,875.00	2,875.00	2,875.00	2,875.00	2,875.00	2,875.00	2,875.00	2,875.00	2,875.00	2,875.00	2,875.00
Impuestos sobre el patrimonio	24,600.00	2,050.00	2,050.00	2,050.00	2,050.00	2,050.00	2,050.00	2,050.00	2,050.00	2,050.00	2,050.00	2,050.00	2,050.00
CONCEPTO	Anual	Enero	Febrero	Marzo	Abril	Mayo	Junio	Julio	Agosto	Septiembre	Octubre	Noviembre	Diciembre
Impuestos sobre la producción, el consumo y las transacciones	6,400.00	533.33	533.33	533.33	533.33	533.33	533.33	533.33	533.33	533.33	533.33	533.33	533.37
Accesorios	3,500.00	291.67	291.67	291.67	291.67	291.67	291.67	291.67	291.67	291.67	291.67	291.67	291.63
DERECHOS	35,000.00	2,916.67	2,916.67	2,916.67	2,916.67	2,916.67	2,916.67	2,916.67	2,916.67	2,916.67	2,916.67	2,916.67	2,916.63
Derechos por el uso, goce, aprovechamiento o explotación de bienes de dominio público	2,000.00	166.67	166.67	166.67	166.67	166.67	166.67	166.67	166.67	166.67	166.67	166.67	166.63
Derechos por prestación de servicios	29,500.00	2,458.33	2,458.33	2,458.33	2,458.33	2,458.33	2,458.33	2,458.33	2,458.33	2,458.33	2,458.33	2,458.33	2,458.37
Accesorios	3,500.00	291.67	291.67	291.67	291.67	291.67	291.67	291.67	291.67	291.67	291.67	291.67	291.63
PRODUCTOS	128,900.00	10,500.00	10,500.00	10,500.00	10,500.00	10,500.00	10,500.00	10,500.00	10,500.00	10,500.00	10,500.00	10,500.00	10,500.00
Productos de tipo corriente	122,500.00	10,208.33	10,208.33	10,208.33	10,208.33	10,208.33	10,208.33	10,208.33	10,208.33	10,208.33	10,208.33	10,208.33	10,208.37
Accesorios	3,500.00	291.67	291.67	291.67	291.67	291.67	291.67	291.67	291.67	291.67	291.67	291.67	291.63
APROVECHAMIENTOS	28,900.00	2,208.33	2,208.33	2,208.33	2,208.33	2,208.33	2,208.33	2,208.33	2,208.33	2,208.33	2,208.33	2,208.33	2,208.37
CONCEPTO	Anual	Enero	Febrero	Marzo	Abril	Mayo	Junio	Julio	Agosto	Septiembre	Octubre	Noviembre	Diciembre
Aprovechamientos de tipo corriente	23,000.00	1,916.67	1,916.67	1,916.67	1,916.67	1,916.67	1,916.67	1,916.67	1,916.67	1,916.67	1,916.67	1,916.67	1,916.63
Accesorios	3,500.00	291.67	291.67	291.67	291.67	291.67	291.67	291.67	291.67	291.67	291.67	291.67	291.63
PARTICIPACIONES Y APORTACIONES	2,402,096.18	211,028.23	211,028.23	211,028.23	211,028.23	211,028.23	211,028.23	211,028.23	211,028.23	211,028.23	211,028.23	145,906.97	145,906.94
Participaciones	1,750,883.50	145,906.97	145,906.97	145,906.97	145,906.97	145,906.97	145,906.97	145,906.97	145,906.97	145,906.97	145,906.97	145,906.97	145,906.93
Aportaciones	651,212.58	65,121.26	65,121.26	65,121.26	65,121.26	65,121.26	65,121.26	65,121.26	65,121.26	65,121.26	65,121.24	0.00	0.00
Convenios	1.00	0.00	0.00	0.00	0.00	0.00	0.00	0.00	0.00	0.00	0.00	1.00	0.00

TÍTULO SEGUNDO
DE LOS IMPUESTOS

Medio COBP4

CAPÍTULO PRIMERO
IMPUESTOS SOBRE EL PATRIMONIO

PLANO DE ZONIFICACIÓN CATASTRAL

Sección Única. Del Impuesto Predial.

ARTÍCULO 4.- Es objeto de este impuesto; la propiedad o posesión de predios urbanos, rústicos, ejidales o comunales, en los términos del artículo 5º de la Ley de Hacienda Municipal del Estado de Oaxaca.

ARTÍCULO 5.- Son sujetos de este impuesto las personas físicas o morales propietarias o poseedores de predios urbanos, rústicos, ejidales o comunales en los términos del artículo 6º de la Ley de Hacienda Municipal del Estado de Oaxaca.

ARTÍCULO 6.- La determinación de la base gravable para el cobro del impuesto predial se determinará de acuerdo a lo establecido en la Ley de Catastro para el Estado de Oaxaca, considerando las tablas de valores unitarios de suelo y construcción y el plano de zonificación catastral.

TABLA DE VALORES UNITARIOS DE SUELO

ZONAS DE VALOR	SUELO URBANO \$ / M ²
A	
B	
C	
D	
E	APLICA BASES MÍNIMAS, INCLUYE CONSTRUCCION.
F	
Fraccionamientos	
Susceptible de Transformación	
Agencias y Rancherías	
ZONAS DE VALOR	SUELO RÚSTICO \$ / Ha
Agrícola	
Agostadero	APLICA BASES MÍNIMAS, INCLUYE CONSTRUCCION.
Forestal	
No apropiados para uso agrícola	
BASES MÍNIMAS	
Base Mínima Suelo Urbano	3 SMVG
Base Mínima Suelo Rústico	1.5 SMVG

TABLA DE CONSTRUCCIÓN

CATEGORÍA	REGIONAL CLAVE	VALOR \$/M ²	
Básico	IRB1		
Mínimo	IRM2		
	ANTIGUA		
Mínimo	IAM2		
Económico	IAE3		
Medio	IAM4		
Alto	IAA5		
Muy Alto	IAM6		
MODERNA HABITACIONAL UNIFAMILIAR			
Básico	HUB1		
Mínimo	HUM2		
Económico	HUE3		
Medio	HUM4		
Alto	HUA5		
Muy Alto	HUM6		
Especial	HUE7		
MODERNA HABITACIONAL PLURIFAMILIAR			
Económico	HPE3		
Alto	HPA5		
MODERNA DE PRODUCCIÓN COMERCIO			
Económico	PC3		
Medio	PCM4		
Alto	PCA5		
MODERNA DE PRODUCCIÓN INDUSTRIAL			
Económico	PIE3		
Medio	PIM4		
Alto	PIA5		
MODERNA DE PRODUCCIÓN BODEGA			
Básico	PBB1		
Económico	PBE3		
Medio	PBM4		
MODERNA DE PRODUCCIÓN ESCUELA			
Económica	PEE3		
Medio	PEM4		
Alto	PEA5		
MODERNA DE PRODUCCIÓN HOSPITAL			
Medio	PHOM4		
Alto	PHOA5		
MODERNA DE PRODUCCIÓN HOTEL	CATEGORÍA	CLAVE	VALOR \$/M ²
Económico		PHE3	
Medio		PHM4	
Alto		PHA5	
Especial		PHE7	
MODERNA COMPLEMENTARIAS ESTACIONAMIENTO			
Básico		COES1	
Mínimo		COES2	
MODERNA COMPLEMENTARIAS ALBERCA			
Económico		COAL3	
Alto		COAL5	
MODERNA COMPLEMENTARIAS TENIS			
Medio		COTE4	
Alto		COTE5	
MODERNA COMPLEMENTARIAS FRONTÓN			
Medio		COFR4	
Alto		COFR5	
MODERNA COMPLEMENTARIAS COBERTIZO			
Básico		COCO1	
Mínimo		COCO2	
Económico		COCO3	
Medio		COCO4	
MODERNA COMPLEMENTARIAS CISTERNA	VALOR \$/M ³		
Económico		COC13	
Medio		COC14	
MODERNA COMPLEMENTARIAS BARRA PERIMETRAL	VALOR \$/MTS		
Mínimo		COBP2	
Económico		COBP3	

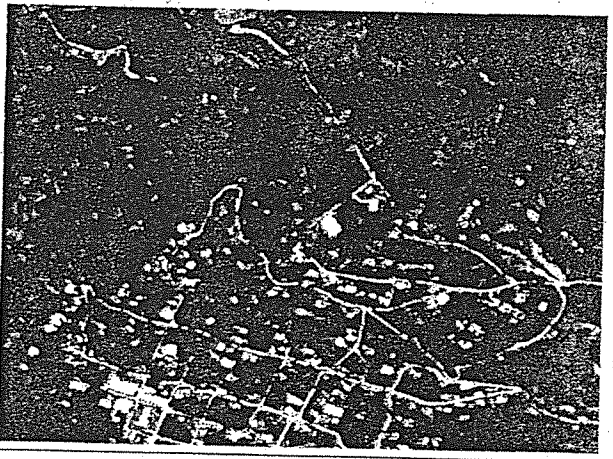
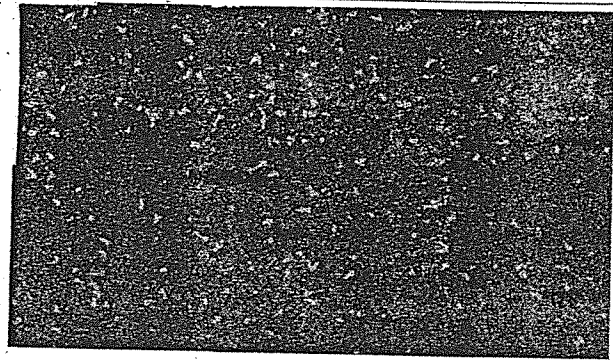

ARTÍCULO 7.- La tasa de este impuesto será del 0.5% anual sobre el valor catastral del inmueble.

ARTÍCULO 8.- En ningún caso el Impuesto Predial será inferior a la cantidad que resulte de las bases mínimas establecidas en las tablas de valores unitarios de suelo y construcción. Los funcionarios del Registro Público de la Propiedad y del Comercio, no harán inscripción o anotación alguna de actos o contratos sin que previamente se extienda la boleta de no adeudo respecto al Impuesto Predial.

ARTÍCULO 9.- Este impuesto se causará anualmente, su monto podrá dividirse en seis partes iguales que se pagarán bimestralmente en las oficinas autorizadas por la Tesorería Municipal, durante los meses de enero, marzo, mayo, julio, septiembre y noviembre.

CAPÍTULO SEGUNDO
IMPUESTO SOBRE LA PRODUCCIÓN, EL CONSUMO Y LAS TRANSACCIONES

Sección Única. Del Impuesto sobre Traslación de Dominio.

ARTÍCULO 10.- El objeto de este Impuesto es la adquisición de inmuebles y los derechos sobre los mismos, así como los demás actos jurídicos señalados en el artículo 24 de la Ley de Hacienda Municipal del Estado de Oaxaca.

ARTÍCULO 11.- Son sujetos de este impuesto las personas físicas o morales que adquieran inmuebles que consistan en el suelo y las construcciones adheridas a él, ubicados en la jurisdicción del Municipio.

ARTÍCULO 12.- La base de este impuesto se determinará en los términos del artículo 26 de la Ley de Hacienda Municipal del Estado de Oaxaca, tomando en cuenta el resultado de la aplicación de las tablas de valores unitarios de suelo y construcción, que sirvieron de base para la determinación del impuesto predial.

ARTÍCULO 13.- El impuesto sobre traslación de dominio se pagará aplicando una tasa del 2%, sobre la base determinada, conforme al artículo anterior.

ARTÍCULO 14.- Este impuesto deberá pagarse dentro de los treinta días naturales siguientes a la fecha en que se realice las operaciones objeto de este impuesto, aun cuando el contrato se celebre con reserva de dominio o la venta sea a plazo.

El pago del impuesto deberá hacerse dentro del mismo plazo cuando se realice cualquiera de los supuestos que a continuación se señalan:

- I. Cuando se constituya o adquiera el usufructo o la nuda propiedad. En el caso de usufructo temporal cuando se extinga.
- II. A la adjudicación de los bienes de la sucesión o a los tres años de la muerte del autor de la misma si transcurrido dicho plazo no se hubiera llevado a cabo la adjudicación, así como al cederse los derechos hereditarios o al enajenarse bienes por la sucesión. En estos dos últimos casos, el impuesto correspondiente a la adquisición por causa de muerte, se causará en el momento en que se realice la cesión o la enajenación independientemente del que se causa por el cesionario o por el adquirente.
- III. Tratándose de adquisiciones efectuadas a través de fideicomiso, cuando se realicen los supuestos de enajenación en los términos del Código Fiscal para el Estado de Oaxaca.
- IV. Al protocolizarse o inscribirse el reconocimiento judicial de la prescripción positiva.

En los casos no previstos en las fracciones anteriores, el pago deberá realizarse cuando los actos de que se trate se eleven a escritura pública o se inscriban en el Registro Público; y si no están sujetos a esta formalidad, al adquirirse el dominio conforme a las leyes.

**CAPÍTULO TERCERO
ACCESORIOS**

ARTÍCULO 15.- El pago extemporáneo de impuestos será sancionado con una multa de acuerdo a los tabuladores que para tal efecto se propongan y se tomarán a la Tesorería Municipal, la cual percibirá el ingreso derivado de la infracción.

ARTÍCULO 16.- El Municipio percibirá recargos de aquellos contribuyentes que soliciten y obtengan de la Tesorería Municipal, autorización y prórroga para pago en parcialidades del crédito fiscal, en cuyo caso deberán cubrir la tasa mensual publicada por el Banco de México.

ARTÍCULO 17.- La Tesorería Municipal percibirá recargos de aquellos contribuyentes que incumplan el pago de créditos fiscales, de conformidad con la tasa publicada por el Banco de México.

ARTÍCULO 18.- El Municipio percibirá gastos de ejecución, cuando lleve a cabo el procedimiento administrativo de ejecución para el cobro de créditos fiscales, en los términos del Código Fiscal Municipal del Estado de Oaxaca.

**TÍTULO TERCERO
DE LOS DERECHOS**

CAPÍTULO PRIMERO

DERECHOS POR EL USO, GOCE, APROVECHAMIENTO O EXPLOTACIÓN DE BIENES DE DOMINIO PÚBLICO

Sección Única. Mercados.

ARTÍCULO 19.- Es objeto de este derecho la prestación de servicios de administración de mercados que proporcione el Municipio.

Por servicios de administración de mercados se entenderá la asignación de lugares o espacios para instalación de locales fijos o semifijos y el control de los mismos; los servicios de aseo, mantenimiento, vigilancia y demás relacionados con la operación y funcionamiento, tanto de mercados construidos, como de lugares destinados a la comercialización por parte del ayuntamiento.

ARTÍCULO 20.- Son sujetos de este derecho las personas físicas o morales, que se dediquen a la comercialización de productos o prestación de servicios en mercados. Se incluye en este concepto a los comerciantes que realicen sus actividades de manera ambulante.

ARTÍCULO 21.- El derecho por servicios en mercados, se pagará de conformidad con lo señalado en el artículo 51 de la Ley de Hacienda Municipal del Estado de Oaxaca, bajo las siguientes cuotas:

CONCEPTO	CUOTA	PERIODICIDAD
I. Vendedores ambulantes o esporádicos.	\$35.00	Por día

**CAPÍTULO SEGUNDO
DERECHOS POR PRESTACIÓN DE SERVICIOS**

Sección I. Alumbrado Público.

ARTÍCULO 22.- Es objeto de este derecho la prestación del servicio de alumbrado público para los habitantes del Municipio. Se entenderá por servicio de alumbrado público, el que el Municipio otorga a la comunidad en calles, plazas, jardines y otros lugares de uso común.

ARTÍCULO 23.- Son sujetos de este derecho los propietarios o poseedores que se beneficien del servicio de alumbrado público que proporcione el Municipio, sin importar que la fuente de alumbrado se encuentre o no ubicado precisamente frente a su predio.

ARTÍCULO 24.- Es base de este derecho el importe que cubran a la Comisión Federal de Electricidad por el servicio de energía eléctrica a que se refiere el artículo anterior.

Sección II. Aseo Público.

ARTÍCULO 25.- Es objeto de este derecho el servicio de aseo público, que preste el Municipio a sus habitantes.

ARTÍCULO 26.- Son sujetos de este derecho, los propietarios o poseedores de predios ubicados en el área territorial municipal, que reciban el servicio de recolección de basura o de limpia de predios; así como, los ciudadanos que requieran servicios especiales de aseo público en forma constante y que para tal efecto celebren contrato especial de prestación de aseo público con el Municipio.

ARTÍCULO 27.- Servirá de base para el cálculo del derecho de aseo público:

I.- El número de metros lineales de frente a la vía pública de cada predio por donde deba prestarse el servicio de recolección de basura.

II.- La superficie total del predio baldío sin barda o solo cercado que sea sujeto a limpia por parte del ayuntamiento.

III.- La periodicidad y forma en que deba prestarse el servicio de recolección de basura en los casos de usuarios que requieren servicios especiales mediante contrato o accidentales.

IV.- En el caso de usuarios domésticos, la periodicidad y forma en que se preste el servicio en cada colonia, en el supuesto de que éste se preste con diferentes características en cada zona de la municipalidad.

V.- En el caso de usuarios industriales o prestadores de servicios, la periodicidad, forma y tipo en que se presta el servicio, así como el volumen de basura que se genere.

ARTÍCULO 28.- El pago de este derecho se efectuará conforme a las siguientes cuotas:

CONCEPTO	CUOTA	PERIODICIDAD
I. Limpieza de predios. m2	\$50.00	Bimestral

Sección III. Certificaciones, Constancias y Legalizaciones.

ARTÍCULO 29.- Son sujetos del pago de este derecho las personas físicas o morales que soliciten certificaciones, constancias y legalizaciones a que se refiere el artículo siguiente, o en su caso la persona que resulte ser el afectado cuando estas se expidan de oficio.

ARTÍCULO 30.- El pago de los derechos a que se refiere esta sección, deberá hacerse previo a la expedición de las certificaciones y constancias materia de los mismos, se pagará conforme a las siguientes cuotas:

CONCEPTO	CUOTA
I. Copias de documentos existentes en los archivos municipales por hoja, derivados de las actuaciones de los Servidores Públicos Municipales.	\$15.00 por hoja
II. Expedición de certificados de residencia, origen, dependencia económica, de situación fiscal, de contribuyentes inscritos en la Tesorería Municipal y de morada conyugal.	\$15.00 por hoja

ARTÍCULO 31.- Están exentos del pago de estos derechos:

- I. Cuando por disposición legal deban expedirse dichas constancias y certificaciones.

- II. Las constancias y certificaciones solicitadas por las Autoridades Federales, del Estado o del Municipio.
- III. Las certificaciones y constancias relacionadas con los procesos de índole penal y juicios de alimentos.

Sección IV. Agua Potable y Drenaje Sanitario.

ARTÍCULO 32.- Es objeto de este derecho el consumo de agua potable; así como el servicio de conexión y reconexión a la red de agua potable y drenaje sanitario, que preste el Municipio.

ARTÍCULO 33.- Son sujetos de este derecho los propietarios y co-propietarios de los inmuebles, personas físicas o morales poseedoras de inmuebles a título de dueño o las que hayan adquirido derechos sobre los inmuebles que reciban estos servicios.

ARTÍCULO 34.- El derecho por el servicio de agua potable se pagará conforme a las siguientes cuotas:

CONCEPTO	TIPO DE SERVICIO	CUOTA O CONSUMO	PERIODICIDAD
I. Suministro de agua Potable.	Domestico	\$60.00	Anuales
II. Suministro de agua Potable.	Comercial	\$200.00	Bimensual

Sección V. Por Servicios de Vigilancia, Control y Evaluación (5 al millar).

ARTÍCULO 35.- Es objeto de este derecho la inscripción al padrón de contratistas de obra pública y/o el importe pagado de cada una de las estimaciones de obra pública.

ARTÍCULO 36.- Son sujetos de este derecho, las personas físicas o morales, que realicen las situaciones jurídicas de hecho a que se refiere el artículo anterior.

ARTÍCULO 37.- Las personas físicas o morales que celebren contratos de obra pública y servicios relacionados con la misma, con los Municipios, pagarán sobre el importe de cada una de las estimaciones de trabajo realizado, el equivalente al 5 al millar que corresponda.

ARTÍCULO 38.- Los retenedores de los ingresos que por este derecho se recauden, deberán enterarlos en la Tesorería Municipal o Dirección de Ingresos según sea el caso, dentro de los cinco días hábiles siguientes a aquél en que se retengan.

**CAPÍTULO CUARTO
ACCESORIOS**

ARTÍCULO 39.- El pago extemporáneo de Derechos será sancionado con una multa de acuerdo a los tabuladores que para tal efecto se propongan y se turnarán a la Tesorería Municipal la cual percibirá el ingreso derivado de la infracción.

ARTÍCULO 40.- El Municipio percibirá recargos de aquellos contribuyentes que soliciten y obtengan de la Tesorería Municipal, autorización y prórroga para pago en parcialidades del crédito fiscal, en cuyo caso deberán cubrir la tasa mensual Publicada por el Banco de México.

ARTÍCULO 41.- La Tesorería Municipal percibirá recargos de aquellos contribuyentes que incumplan el pago de créditos fiscales, de conformidad con la tasa publicada por el Banco de México.

ARTÍCULO 42.- El Municipio percibirá gastos de ejecución, cuando lleve a cabo el procedimiento administrativo de ejecución para el cobro de créditos fiscales, en los términos del Código Fiscal Municipal del Estado de Oaxaca.

**TÍTULO CUARTO
DE LOS PRODUCTOS**

**CAPÍTULO PRIMERO
PRODUCTOS DE TIPO CORRIENTE**

Sección I. Derivado de Bienes Muebles e Intangibles.

ARTÍCULO 43.- Estos productos se causarán por el arrendamiento de los bienes muebles e intangibles propiedad del Municipio, o administrados por él mismo, se determinarán y liquidarán de conformidad con lo que se establezca en los contratos respectivos.

ARTÍCULO 44.- Podrán los Municipios percibir productos por los siguientes conceptos, de acuerdo a lo previsto en el artículo 130 y demás relativos de la Ley de Hacienda Municipal del Estado de Oaxaca, conforme a las siguientes cuotas:

CONCEPTO	CUOTA	PERIODICIDAD
I. Arrendamiento de la retroexcavadora.	\$350.00	Por hora
II. Arrendamiento de la revoladora.	\$400.00	Por día
III. Arrendamiento del camión de volteo.	\$1700.00	Por día
IV. Arrendamiento del autobús.	\$1700.00	Por día

Sección II. Productos Financieros.

ARTÍCULO 45.- El Municipio percibirá productos derivados de las inversiones financieras que realice y por los rendimientos que generen sus cuentas productivas; así como, las que recibe de la Secretaría de Finanzas.

ARTÍCULO 46.- El importe a considerar para productos financieros, será el obtenido de sus cuentas productivas en el último ejercicio fiscal.

**CAPÍTULO TERCERO
ACCESORIOS**

ARTÍCULO 47.- El pago extemporáneo de Productos será sancionado de acuerdo a lo pactado en el respectivo contrato, atendiendo a la (s) clausula (s) que hacen referencia al incumplimiento del mismo.

ARTÍCULO 48.- El Municipio percibirá gastos de ejecución, cuando lleve a cabo el procedimiento administrativo de ejecución para el cobro de adeudos relacionados con productos, en los términos del Código Fiscal Municipal del Estado de Oaxaca.

**TÍTULO QUINTO
DE LOS APROVECHAMIENTOS**

**CAPÍTULO PRIMERO
APROVECHAMIENTOS DE TIPO CORRIENTE**

ARTÍCULO 49.- El Municipio percibirá aprovechamientos por concepto de Multas, Indemnizaciones, Reintegros, Participaciones derivadas de la aplicación de Leyes y aprovechamientos por aportaciones y cooperaciones; así como, el uso, goce o aprovechamiento de inmuebles de forma especial por los que se obtenga un lucro económico, en relación a los bienes del dominio público, distintos de las contribuciones, de los ingresos derivados de financiamientos y de los que obtengan los organismos descentralizados y las empresas de participación municipal.

Sección I. Multas.

ARTÍCULO 50.- El Municipio percibirá multas por las faltas administrativas que cometan los ciudadanos a su Bando de Policía y Gobierno, por los siguientes conceptos:

CONCEPTO	CUOTA
I. Escándalo en la vía pública.	\$200.00
II. Quema de juegos pirotécnicos sin permiso.	\$100.00
III. Hacer necesidades fisiológicas en vía pública.	\$50.00
IV. Tirar basura en la vía pública.	\$50.00

Sección II. Indemnizaciones

ARTÍCULO 51.- Constituyen indemnización, los ingresos que recupere el Municipio por responsabilidades administrativas a cargo de sus empleados que manejen fondos; así como, los daños ocasionados al patrimonio municipal.

Sección III. Aprovechamientos por Aportaciones y Cooperaciones.

ARTÍCULO 52.- Se consideran aprovechamientos las aportaciones de los beneficiarios de programas que no constituyan obra pública.

**CAPÍTULO SEGUNDO
ACCESORIOS**

ARTÍCULO 53.- El pago extemporáneo de Aprovechamientos será sancionado con una multa de acuerdo a los tabuladores que para tal efecto se propongan y se turnaran a la Tesorería Municipal la cual percibirá el ingreso derivado de la infracción.

ARTÍCULO 54.- El Municipio percibirá recargos de aquellos contribuyentes que soliciten y obtengan de la Tesorería Municipal, autorización y prórroga para pago en parcialidades del crédito fiscal, en cuyo caso deberán cubrir la tasa mensual Publicada por el Banco de México.

Lo tendrá entendido el Gobernador del Estado y hará que se publique y se cumpla.

DADO EN EL SALÓN DE SESIONES DEL H. CONGRESO DEL ESTADO.- San Raymundo Jalpan, Centro, Oaxaca a 18 de diciembre de 2014.

ARTÍCULO 55.- La Tesorería Municipal percibirá recargos de aquellos contribuyentes que incumplan el pago de créditos fiscales, de conformidad con la tasa publicada por el Banco de México.

ARTÍCULO 56.- El Municipio percibirá gastos de ejecución, cuando lleve a cabo el procedimiento administrativo de ejecución para el cobro de créditos fiscales, en los términos del Código Fiscal Municipal del Estado de Oaxaca.

DIP. LESLIE JIMÉNEZ VALENCIA
PRESIDENTA

TÍTULO SEXTO
DE LAS PARTICIPACIONES, APORTACIONES Y CONVENIOS

CAPÍTULO PRIMERO
PARTICIPACIONES

DIP. ZOILA JOSÉ JUAN
SECRETARIA.

ARTÍCULO 57.- El Municipio percibirá las participaciones federales e incentivos previstos en la Ley de Coordinación Fiscal, como resultado de la adhesión del Estado al Sistema Nacional de Coordinación Fiscal y al Convenio de Colaboración Administrativa en materia Fiscal Federal, respectivamente.

DIP. ADOLFO GARCÍA MORALES
SECRETARIO

CAPÍTULO SEGUNDO
APORTACIONES

ARTÍCULO 58.- Los Municipios percibirán recursos del Fondo de Aportaciones para la Infraestructura Social Municipal y de las Demarcaciones Territoriales del Distrito Federal y del Fondo de Aportaciones para el Fortalecimiento de los Municipios y de las Demarcaciones Territoriales del Distrito Federal, conforme a lo que establece el Capítulo V de la Ley de Coordinación Fiscal y el Ramo 33 del Presupuesto de Egresos de la Federación.

CAPÍTULO TERCERO
CONVENIOS

Por lo tanto, mando que se imprima, publique, circule y se le dé el debido cumplimiento.

Palacio de Gobierno, Centro, Oax., a 18 de febrero del 2015.
EL GOBERNADOR CONSTITUCIONAL DEL ESTADO.

ARTÍCULO 59.- Los ingresos que perciba el Municipio como resultado de apoyos directos del Gobierno del Estado o del Gobierno Federal a través de convenios o programas, así como los provenientes de asociaciones y sociedades civiles (fundaciones) y de los particulares que suscriban un convenio para desarrollo de obras, acciones y otros beneficios.

LIC. GABINO CHÉ MONTEAGUDO.

EL SECRETARIO GENERAL DE GOBIERNO.

LIC. ALFONSO JOSÉ GÓMEZ SANDOVAL HERNÁNDEZ.

TRANSITORIOS:

Y lo comunico a usted, para su conocimiento y fines consiguientes.

PRIMERO.- La presente Ley entrará en vigor al día siguiente de su publicación en el Periódico Oficial del Gobierno del Estado de Oaxaca.

SUFRAGIO EFECTIVO. NO REELECCIÓN.
"EL RESPETO AL DERECHO AJENO ES LA PAZ"
Tlalixtac de Cabrera, Centro, Oax., 18 de febrero del 2015.
EL SECRETARIO GENERAL DE GOBIERNO.

LIC. ALFONSO JOSÉ GÓMEZ SANDOVAL HERNÁNDEZ.

SEGUNDO.- Mientras permanezcan en vigor los Convenios de Adhesión al Sistema Nacional de Coordinación Fiscal, así como sus anexos, y se encuentre vigente el convenio de colaboración y coordinación que se suscriba con motivo de dicha adhesión, permanecerá suspendida la vigencia y el cobro de los impuestos que contravengan dichas disposiciones.

Al C...

NOTA: Las presentes firmas corresponden al Decreto N° 770.- por el que la Sexagésima Segunda Legislatura Constitucional del Estado Libre y Soberano de Oaxaca, aprueba la Ley de Ingresos del Municipio de Santa María Jaltianguis, Benemerito Distrito de Ixtlán de Juárez, para el Ejercicio Fiscal 2015.