

# PERIODICO OFICIAL

ORGANO DEL GOBIERNO  
ESTADO LIBRE Y



CONSTITUCIONAL DEL  
SOBERANO DE OAXACA

Registrado como artículo de segunda clase de fecha 23 de diciembre del año 1921

TOMO  
XCVI

OAXACA DE JUAREZ, OAX., MARZO 22 DEL AÑO 2014.

No. 12

## GOBIERNO DEL ESTADO PODER LEGISLATIVO ONCEAVA SECCIÓN

### SUMARIO

#### LXII LEGISLATURA CONSTITUCIONAL DEL ESTADO LIBRE Y SOBERANO DE OAXACA

- DECRETO NÚM. 240.**-MEDIANTE EL CUAL SE APRUEBA LA LEY DE INGRESOS DEL MUNICIPIO DE VILLA DE TAMAZULAPAM DEL PROGRESO, TEPOSCOLULA, OAXACA, PARA EL EJERCICIO FISCAL 2014.....**PAG. 2**
- DECRETO NÚM. 241.**-MEDIANTE EL CUAL SE APRUEBA LA LEY DE INGRESOS DEL MUNICIPIO DE SAN DIONISIO OCOTEPEC, TLACOLULA, OAXACA, PARA EL EJERCICIO FISCAL 2014.....**PAG. 11**
- DECRETO NÚM. 243.**-MEDIANTE EL CUAL SE APRUEBA LA LEY DE INGRESOS DEL MUNICIPIO DE SAN JUAN GUELAVÍA, TLACOLULA, OAXACA, PARA EL EJERCICIO FISCAL 2014.....**PAG. 18**
- DECRETO NÚM. 250.**-MEDIANTE EL CUAL SE APRUEBA LA LEY DE INGRESOS DEL MUNICIPIO DE SAN JUAN ÑUMI, TLAXIACO, OAXACA, PARA EL EJERCICIO FISCAL 2014.....**PAG. 27**
- DECRETO NÚM. 254.**-MEDIANTE EL CUAL SE APRUEBA LA LEY DE INGRESOS DEL MUNICIPIO DE SANTA CATARINA YOSONOTÚ, TLAXIACO, OAXACA, PARA EL EJERCICIO FISCAL 2014.....**PAG. 32**

CAPÍTULO TERCERO  
CONVENIOS

Por lo tanto, mando que se imprima, publique, circule y se le dé el debido cumplimiento.

ARTÍCULO 58.- Los ingresos que perciba el Municipio como resultado de apoyos directos del Gobierno del Estado o del Gobierno Federal a través de convenios o programas, así como los provenientes de asociaciones y sociedades civiles (fundaciones) y de los particulares que suscriban un convenio para desarrollo de obras, acciones y otros beneficios.

Palacio de Gobierno, Centro, Oax., a 07 de marzo del 2014.  
EL GOBERNADOR CONSTITUCIONAL DEL ESTADO.

LIC. GABINO CUE MONTEAGUDO.

EL SECRETARIO GENERAL DE GOBIERNO.

LIC. ALFONSO JOSÉ GÓMEZ SANDOVAL HERNÁNDEZ.

Y lo comunico a usted, para su conocimiento y fines consiguientes.

TRANSITORIOS:

PRIMERO.- Esta Ley entrará en vigor el día siguiente de su publicación en el Periódico Oficial del Gobierno del Estado de Oaxaca.

SUFRAGIO EFECTIVO. NO REELECCIÓN.  
"EL RESPETO AL DERECHO AJENO ES LA PAZ"  
Tlalixtac de Cabrera, Centro, Oax., a 07 de marzo del 2014.  
EL SECRETARIO GENERAL DE GOBIERNO.

LIC. ALFONSO JOSÉ GÓMEZ SANDOVAL HERNÁNDEZ.

A I C . . .

NOTA: Las presentes firmas corresponden al Decreto N° 241.- Mediante el cual Sexagésima Segunda Legislatura Constitucional del Estado Libre y Soberano de Oaxaca aprueba la Ley de Ingresos del Municipio de San Dionisio Ocotepc, Distrito de Tlacolul para el Ejercicio Fiscal 2014.

SEGUNDO.- Mientras permanezcan en vigor los Convenios de Adhesión al Sistema Nacional de Coordinación Fiscal, así como sus anexos, y se encuentre vigente el convenio de colaboración y coordinación que se suscriba con motivo de dicha adhesión, permanecerá suspendida la vigencia y el cobro de los impuestos que contravengan dichas disposiciones.

Lo tendrá entendido el Gobernador del Estado y hará que se publique y se cumpla.

DADO EN EL SALÓN DE SESIONES DEL H. CONGRESO DEL ESTADO.- San Raymundo Jalpan, Centro, Oaxaca a 30 de diciembre de 2013.

DIP. JESÚS LÓPEZ RODRÍGUEZ  
PRESIDENTE.

DIP. EDITH YOLANDA LÓPEZ VELASCO  
SECRETARIA.

DIP. SANTIAGO GARCÍA SANDOVAL  
SECRETARIO.

DIP. ROSALÍA PALMA LÓPEZ.  
SECRETARIA.



GOBIERNO CONSTITUCIONAL  
DEL  
ESTADO DE OAXACA

PODER LEGISLATIVO

LIC. GABINO CUE MONTEAGUDO, GOBERNADOR CONSTITUCIONAL DEL ESTADO LIBRE Y SOBERANO DE OAXACA, A SUS HABITANTES HACE SABER:

QUE LA LEGISLATURA DEL ESTADO, HA TENIDO A BIEN, APROBAR, LO SIGUIENTE:

DECRETO No. 243

LA SEXAGÉSIMA SEGUNDA LEGISLATURA CONSTITUCIONAL DEL ESTADO LIBRE SOBERANO DE OAXACA,

DECRETA:

LEY DE INGRESOS DEL MUNICIPIO DE SAN JUAN GUELAVÍA, DISTRITO DE TLACOLUL PARA EL EJERCICIO FISCAL 2014.

TÍTULO PRIMERO  
INGRESOS DE LA HACIENDA PÚBLICA MUNICIPAL

CAPÍTULO ÚNICO  
INGRESOS DE LA HACIENDA PÚBLICA MUNICIPAL

ARTÍCULO 1.- En el ejercicio fiscal de 2014, comprendido del 1 de enero al 31 de diciembre del mismo año, el Municipio de San Juan Guelavía, percibirá los ingresos provenientes de los conceptos y en las cantidades estimadas que a continuación se enumeran.

CONCEPTO	INGRESO ESTIMADO
TOTAL	\$10'158,743.40
INGRESOS FISCALES	669,568.50
IMPUESTOS	117,246.50
Impuestos sobre los ingresos	6,190.00
Diversiones y espectáculos públicos	6,190.00
Impuestos sobre el patrimonio	99,030.50
Predial	97,772.50
Fraccionamiento y fusión de bienes inmuebles	1,258.00
Impuestos sobre la producción, el consumo y las transacciones	11,026.00
Traslación de dominio	11,025.00
ACCESORIOS	1,000.00

Recargos de impuesto predial	1,000.00	Fondo de aportaciones para la infraestructura social municipal	3'987,804.41
<b>CONTRIBUCIONES DE MEJORAS</b>	<b>1.00</b>	Fondo de aportaciones para el fortalecimiento de los municipios y de las demarcaciones territoriales y del D.F.	<b>1'452,885.49</b>
Contribución de mejoras por obras públicas	1.00	<b>CONVENIOS</b>	<b>4.00</b>
Saneamiento	1.00	Convenios federales	2.00
<b>DERECHOS</b>	<b>368,163.00</b>	Convenios federales	1.00
Derechos por el uso, goce, aprovechamiento o explotación de bienes de dominio público	140,582.00	Programas federales	1.00
Mercados	140,582.00	Convenios estatales	1.00
Derechos por prestación de servicios	227,581.00	Programas estatales	1.00
Alumbrado público	5,180.00	Convenios particulares	1.00
Aseo público	17,577.00	Particulares	1.00
Certificaciones, constancias y legalizaciones	34,994.00	<b>ARTÍCULO 2.-</b> En cumplimiento a lo dispuesto en el artículo 61, fracción I, inciso a), de la Ley General de Contabilidad Gubernamental, a continuación se presenta la Clasificación de los Ingresos por Fuente de Financiamiento y Económica.	
Licencias y permisos	2,950.00		
Licencias y refrendos para el funcionamiento comercial industrial y de servicios	46,655.00		
Expedición de licencias, permisos o autorizaciones para enajenación de bebidas alcohólicas	1.00	<b>CONCEPTO</b>	<b>FUENTE DE FINANCIAMIENTO</b>
Agua potable, drenaje y alcantarillado	88,942.00		<b>TIPO DE INGRESOS</b>
Sanitarios y regaderas públicas	31,281.00	<b>TOTAL</b>	<b>INGRESO ESTIMADO</b>
Servicios de vigilancia, control y evaluación 5 al millar	1.00		<b>\$10'158,743.40</b>
<b>PRODUCTOS</b>	<b>157,586.00</b>	<b>INGRESOS FISCALES</b>	Recursos Fiscales
<b>PRODUCTOS DE TIPO CORRIENTE</b>	<b>157,585.00</b>	<b>IMPUESTOS</b>	Corrientes
Derivado de bienes muebles e intangibles	150,260.00	Impuestos sobre los ingresos	669,568.50
Arrendamiento de maquinaria	150,260.00	Diversiones y espectáculos públicos	117,246.50
Enajenación de bienes muebles no sujetos a ser inventariados	6,825.00	Impuestos sobre el patrimonio	6,190.00
Materiales pétreos	6,825.00	Predial	6,190.00
Productos financieros	500.00	Fraccionamiento y fusión de bienes inmuebles	99,030.50
<b>Productos de capital</b>	<b>1.00</b>	Impuestos sobre la producción, el consumo y las transacciones	97,772.50
Derivado de bienes muebles e intangibles	1.00	Traslación de dominio	1,258.00
Enajenación de bienes muebles e intangibles	1.00	<b>ACCESORIOS</b>	11,026.00
<b>APROVECHAMIENTOS</b>	<b>26,572.00</b>	Recargos de impuesto predial	1,000.00
Aprovechamientos de tipo corriente	20,902.00	Contribuciones de mejoras	1,000.00
Multas	15,900.00	Contribución de mejoras por obras públicas	1.00
Administrativas impuestas por el municipio	15,900.00	Saneamiento	1.00
Indemnizaciones	1.00	<b>DERECHOS</b>	368,163.00
Por daños a patrimonio municipal	1.00	Derechos por el uso, goce, aprovechamiento o explotación de bienes de dominio público	140,582.00
Participaciones derivadas de la aplicación de leyes	5,000.00	Mercados	140,582.00
Donaciones	5,000.00	Derechos por prestación de servicios	227,581.00
Aprovechamientos por aportaciones y cooperaciones	1.00	Alumbrado público	5,180.00
Aportación de beneficiarios	1.00	Aseo público	17,577.00
<b>Otros aprovechamientos</b>	<b>5,670.00</b>	Certificaciones, constancias y legalizaciones	34,994.00
Donaciones	5,000.00	Licencias y permisos	2,950.00
Aprovechamientos diversos	670.00	Licencias y refrendos para el funcionamiento comercial industrial y de servicios	46,655.00
<b>PARTICIPACIONES, APORTACIONES Y CONVENIOS</b>	<b>9'489,174.90</b>	Expedición de licencias, permisos o autorizaciones para enajenación de bebidas alcohólicas	1.00
<b>PARTICIPACIONES</b>	<b>4'048,481.00</b>	Agua potable, drenaje y alcantarillado	88,942.00
Fondo municipal de participaciones	2'768,746.00	Sanitarios y regaderas públicas	31,281.00
Fondo de fomento municipal	1'130,500.00	Servicios de vigilancia, control y evaluación 5 al millar	1.00
Fondo municipal de compensaciones	66,811.00	<b>PRODUCTOS</b>	157,586.00
Fondo municipal sobre la venta final de gasolina y diesel	82,424.00	Productos de tipo corriente	157,585.00
<b>APORTACIONES</b>	<b>5'440,689.90</b>		



TÍTULO SEGUNDO  
DE LOS IMPUESTOS

CAPÍTULO PRIMERO  
IMPUESTOS SOBRE LOS INGRESOS

Apartado Único. Del Impuesto sobre Diversiones y Espectáculos Públicos.

ARTÍCULO 4.- Es objeto de este impuesto, la realización y explotación de diversiones y espectáculos públicos.

Por diversión y espectáculo público se entenderá toda función de esparcimiento, sea teatral, deportiva o de cualquier otra naturaleza semejante que se verifique en teatros, calles, plazas y locales abiertos o cerrados.

Para los efectos de este impuesto no se considerarán como espectáculos públicos, los prestados en restaurantes, bares, cabaret, salones de fiesta o de baile o centros nocturnos, y todos aquellos que estén obligados al pago del impuesto al valor agregado.

ARTÍCULO 5.- Son sujetos de este impuesto las personas físicas o morales que realicen o exploten diversiones o espectáculos públicos dentro de la jurisdicción del Municipio.

ARTÍCULO 6.- La base para el pago de este impuesto serán los ingresos brutos que se generen por el pago del boletaje, contraseña o similar que permita la entrada a las diversiones o los espectáculos públicos.

ARTÍCULO 7.- Este impuesto se causará y pagará conforme a las tasas que a continuación se indica:

- I. Tratándose de teatros y circos, el 4% por cada función sobre los ingresos brutos originados por el espectáculo en todas las localidades.
- II. El 6% sobre los ingresos brutos originados por los espectadores o concurrentes a los eventos siguientes:
  - 1) Para el caso de ferias y demás espectáculos públicos análogos;
  - 2) Box, lucha libre y súper libre, así como otros eventos deportivos o similares;
  - 3) Bailes, presentación de artistas, kermés y otras distracciones de esa naturaleza;
  - 4) Ferias populares, regionales, agrícolas, artesanal, ganaderas, comercial e industriales, por lo que se refiere a los espectáculos que se establezcan en ellas;
  - 5) Diversiones efectuadas a través de aparatos mecánicos, electrónicos, eléctricos o electromecánicos accionados por monedas o fichas y mesas de juego; y

ARTÍCULO 8.- Tratándose de eventos esporádicos, el impuesto deberá ser pagado inmediatamente después de concluida su celebración.

En los casos de eventos de permanencia, el pago del impuesto deberá realizarse en forma semanal, para estos efectos, se consideran:

- I. Eventos esporádicos, aquellos cuya duración sea inferior a 24 horas
- II. Eventos de permanencia, aquellos cuya duración sea superior a 24 horas.

El entero del impuesto causado con motivo de la celebración de eventos calificados como esporádicos, se hará en efectivo, que se entregará al o a los interventores que al efecto designe la Tesorería Municipal.

Por cuanto al impuesto derivado de los eventos permanentes, el mismo se enterará en efectivo, el día hábil siguiente al período que se declara, ante la Tesorería Municipal que corresponda al domicilio en que se realice dicho evento. Tratándose del pago correspondiente al último período de realización del evento, el pago respectivo deberá hacerse dentro del plazo antes indicado, contado a partir del último día de su realización.

ARTÍCULO 9.- Los sujetos obligados al pago de este impuesto, tendrán a su cargo, las siguientes obligaciones:

- I. Previa la realización del evento, solicitar por escrito, con diez días hábiles de anticipación a la celebración del evento, la autorización de la Tesorería Municipal debiendo proporcionar los siguientes datos.

- a) Nombre, domicilio y en su caso, clave del Registro Federal de Contribuyentes, de quien promueva, organice o explote la diversión o espectáculo público, para cuya realización se solicita la autorización.
- b) Clase o naturaleza de la diversión o espectáculo.
- c) Ubicación del inmueble o predio en que se va a efectuar, y nombre del propietario o poseedor del mismo. En su defecto, los datos y documentos suficientes que permitan identificar con toda precisión, el lugar en que se llevará a cabo la diversión o espectáculo.
- d) Hora señalada para que inicie el evento.
- e) Número de localidades de cada clase que haya en el local destinado al evento y el precio unitario al público.

Cualquier modificación a los datos señalados en la fracción anterior e incisos que anteceden, deberá comunicarse por escrito a la Tesorería Municipal dentro de los tres días hábiles anteriores a la fecha de la celebración del evento, si la causa que origina dicha modificación se presenta

II. Una vez concedida la autorización, los sujetos obligados deberán forzosamente:

- a) Presentar a la Tesorería Municipal, la emisión total de los boletos de entrada, a más tardar un día hábil anterior al de la realización del evento autorizado, a fin de que sean sellados por dicha autoridad.
- b) Entregar a la Tesorería Municipal, dentro del término a que se refiere el inciso anterior, los programas del espectáculo.
- c) Respetar los programas y precios dados a conocer al público, los que no podrán ser modificados, a menos que se dé aviso a la Tesorería Municipal y se recabe nueva autorización antes de la realización del evento.
- d) Previa la realización del evento, garantizar el interés fiscal, en los términos que al efecto dispone el Código Fiscal Municipal del Estado de Oaxaca.

ARTÍCULO 10.- Será facultad de la Tesorería Municipal el nombramiento de interventores de nivel Municipal, para los efectos a que se refiere este impuesto, quienes tendrán la facultad en los términos del artículo 38 º, de la Ley de Hacienda Municipal del Estado de Oaxaca.

ARTÍCULO 11.- Son responsables solidarios del pago del impuesto a que se refiere este capítulo, los representantes legales o apoderados de las personas físicas y morales que realicen o exploten diversos espectáculos públicos dentro de la jurisdicción del Municipio.

Este impuesto se cobrará independientemente de lo que conforme a la legislación fiscal del Estado se tenga establecido para las diversiones y los espectáculos públicos.

CAPÍTULO SEGUNDO  
IMPUESTOS SOBRE EL PATRIMONIO

Apartado A. Del Impuesto Predial.

ARTÍCULO 12.- Es objeto de este impuesto la propiedad y posesión de predios urbanos y rústicos, en los términos del artículo 5º de la Ley de Hacienda Municipal del Estado de Oaxaca

ARTÍCULO 13.- Son sujetos de este impuesto las personas físicas o morales propietarias o poseedores de predios urbanos y rústicos en los términos del artículo 6º de la Ley de Hacienda Municipal del Estado de Oaxaca.

ARTÍCULO 14.- La determinación de la base gravable para el cobro del impuesto predial se determinará de acuerdo a lo establecido en la Ley de Catastro para el Estado de Oaxaca, considerando las tablas de valores unitarios de suelo y construcción y el plano de zonificación catastral.

TABLA DE VALORES UNITARIOS DE SUELO

ZONAS DE VALOR	SUELO URBANO \$/M <sup>2</sup>
A	118.00
B	95.00
C	75.00
Fraccionamientos	155.00

Susceptible de Transformación	64.00
Agencias y Rancherías	64.00
<b>ZONAS DE VALOR</b>	<b>SUELO RÚSTICO \$/Ha</b>
Agrícola	19,260.00
Agostadero	13,900.00
Forestal	10,700.00
No apropiados para uso agrícola	6,000.00
<b>BASES MÍNIMAS</b>	
Base Mínima Suelo Urbano	2 SMVG
Base Mínima Suelo Rústico	1 SMVG

\*Insertar valores de suelo (valor en pesos / m²).

**TABLA DE CONSTRUCCIÓN**

REGIONAL		
CATEGORÍA	CLAVE	VALOR \$/M²
Básico	IRB1	164.25
Mínimo	IRM2	361.60
ANTIGUA		
Mínimo	IAM2	314.25
Económico	IAE3	502.50
Medio	IAM4	628.50
Alto	IAA5	1,045.50
Muy Alto	IAM6	1,453.50
MODERNA HABITACIONAL UNIFAMILIAR		
Básico	HUB1	188.25
Mínimo	HUM2	557.25
Económico	HUE3	786
Medio	HUM4	1,005.75
Alto	HUA5	1,250.25
Muy Alto	HUM6	1,494.00
Especial	HUE7	1,548.75
MODERNA HABITACIONAL PLURIFAMILIAR		
Económico	HPE3	747.00
Alto	HPA5	998.25
MODERNA DE PRODUCCIÓN COMERCIO		
Económico	PC3	809.25
Medio	PCM4	1,084.50
Alto	PCA5	1,619.25
MODERNA DE PRODUCCIÓN INDUSTRIAL		
Económico	PIE3	707.25
Medio	PIM4	825.75
Alto	PIA5	1,045.50
MODERNA DE PRODUCCIÓN BODEGA		
Básico	PBB1	495.00
Económico	PBE3	628.50
Media	PBM4	723.00
MODERNA DE PRODUCCIÓN ESCUELA		
Económica	PEE3	911.25
Media	PEM4	998.25
Alta	PEA5	1,147.50
MODERNA DE PRODUCCIÓN HOSPITAL		
Media	PHOM4	1,061.25
Alta	PHOA5	1,225.50
MODERNA DE PRODUCCIÓN HOTEL		
CATEGORÍA	CLAVE	VALOR \$/M²
Económico	PHE3	817.50
Medio	PHM4	1,202.25
Alto	PHA5	1,587.75
Especial	PHE7	2,012.25
MODERNA COMPLEMENTARIAS ESTACIONAMIENTO		
Básico	COES1	188.25
Mínimo	COES2	447.75

**MODERNA COMPLEMENTARIAS ALBERCA**

Económico	COAL3	888.00
Alto	COAL5	990.00

**MODERNA COMPLEMENTARIAS TENIS**

Medio	COTE4	636.00
Alto	COTE5	759.75

**MODERNA COMPLEMENTARIAS FRONTÓN**

Medio	COFR4	668.25
Alto	COFR5	753.75

**MODERNA COMPLEMENTARIAS COBERTIZO**

Básico	COCO1	117.75
Mínimo	COCO2	156.75
Económico	COCO3	188.25
Medio	COCO4	345.75

**MODERNA COMPLEMENTARIAS CISTERNA VALOR \$/M³**

Económico	COCIC3	463.50
Medio	COCIC4	542.25

**MODERNA COMPLEMENTARIAS BARDA PERIMETRAL VALOR \$/ML**

Mínimo	COBP2	156.75
Económico	COBP3	196.50
Medio	COBP4	235.50

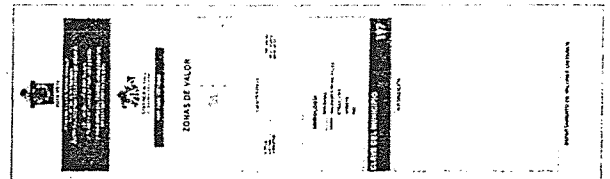

**PLANO DE ZONIFICACIÓN CATASTRAL**

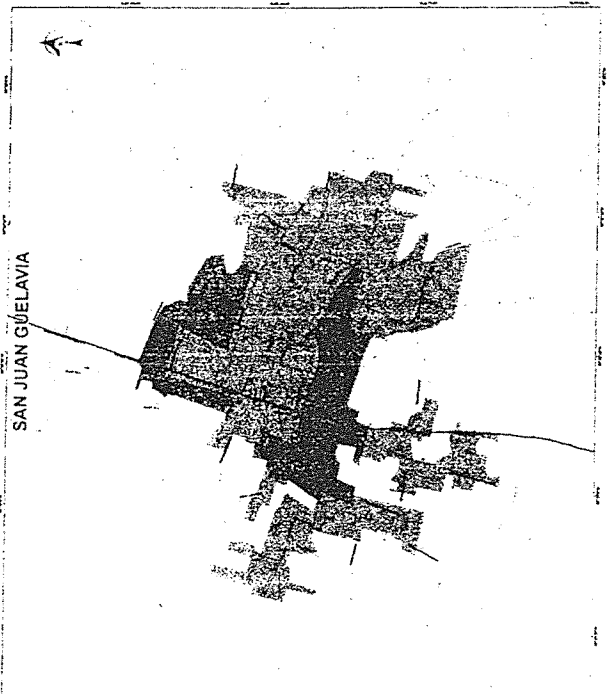

**ARTÍCULO 15.-** La tasa de este impuesto será del 0.5% anual sobre el valor catastral del inmueble.

**ARTÍCULO 16.-** En ningún caso el Impuesto Predial será inferior a la cantidad que resulte de las bases mínimas establecidas en las tablas de valores unitarios de suelo y construcción. Los funcionarios del Registro Público de la Propiedad y del Comercio, no harán inscripción o anotación alguna de actos o contratos sin que previamente se extienda la boleta de no adeudo respecto al Impuesto Predial.

**ARTÍCULO 17.-** Este impuesto se causará anualmente, su monto podrá dividirse en seis partes iguales que se pagarán bimestralmente en las oficinas autorizadas por la Tesorería Municipal, durante los meses de enero, marzo, mayo, julio, septiembre y noviembre.

Los pagos podrán hacerse por anualidad anticipada dentro de los dos primeros meses del año, y tendrán derecho a una bonificación de 10% del impuesto que corresponda pagar al contribuyente. El pago por anualidad anticipada del impuesto predial, no impide el cobro de diferencias que deba hacerse por el municipio por cambio de la base.

Tratándose de jubilados y pensionados tendrán derecho a una bonificación del 50%, del impuesto anual, siempre y cuando el predio se encuentre a su nombre.

#### Apartado B. Del Impuesto sobre Fraccionamiento y Fusión de Bienes Inmuebles.

**ARTÍCULO 18.-** Es objeto de este impuesto, el establecimiento de fraccionamientos, cualquiera que sea su título, entendiéndose como tal la división de un terreno, en lotes, siempre que para ello se establezca una o más calles, callejones de servicio, servidumbres de paso. También será objeto de gravamen, la fusión o división de terrenos cuando se pretenda reformar el fraccionamiento autorizado, o que se realice en cualquier tipo de predios aunque estos no formen parte de ningún fraccionamiento.

**ARTÍCULO 19.-** Son sujetos de este impuesto, la persona física o moral que realice los actos a que se refiere el artículo anterior.

**ARTÍCULO 20.-** La base para determinar el importe a pagar por concepto de este impuesto, será la superficie vendible, según el tipo de fraccionamiento.

Este impuesto se pagará por metro cuadrado de superficie vendible, aplicando el salario mínimo general vigente para el Estado de Oaxaca de conformidad con la siguiente tarifa:

T I P O	CUOTA POR m2
Habitación residencial	0.15 S.M.G. vigente en la zona
Habitación tipo medio	0.07 S.M.G. vigente en la zona
Habitación popular	0.05 S.M.G. vigente en la zona
Habitación de interés social	0.06 S.M.G. vigente en la zona
Habitación campestre	0.07 S.M.G. vigente en la zona
Granja	0.07 S.M.G. vigente en la zona
Industrial	0.07 S.M.G. vigente en la zona

**ARTÍCULO 21.-** El pago de este impuesto se hará en la Tesorería Municipal, dentro de los veinte días siguientes a la autorización expedida por el Ejecutivo del Estado.

En caso de que se establezca un fraccionamiento sin la debida autorización del Ejecutivo del Estado, estará obligado al pago de este impuesto el fraccionador y serán responsables solidarios del mismo las personas que hubieren contratado con este la realización de las obras, así como quien hubiera adquirido por cualquier tipo de contrato los lotes de referencia.

### CAPÍTULO TERCERO

#### IMPUESTO SOBRE LA PRODUCCIÓN, EL CONSUMO Y LAS TRANSACCIONES

##### Apartado Único. Del Impuesto sobre Traslación de Dominio.

**ARTÍCULO 22.-** Es objeto de este Impuesto la adquisición de inmuebles, las construcciones adheridas a él y los derechos sobre los mismos, así como los demás actos jurídicos señalados en el artículo 24 de la Ley de Hacienda Municipal del Estado de Oaxaca.

**ARTÍCULO 23.-** Son sujetos de este impuesto las personas físicas y morales que adquieran inmuebles que consistan en el suelo, las construcciones adheridas en él, ubicados en el territorio del municipio, así como los derechos relacionados con los mismos.

**ARTÍCULO 24.-** La base de este impuesto se determinará en los términos del artículo 26 de la Ley de Hacienda Municipal del Estado de Oaxaca, tomando en cuenta el resultado de la aplicación de las tablas de valores unitarios de suelo y construcción, que sirvieron de base para la determinación del impuesto predial.

**ARTÍCULO 25.-** El impuesto sobre traslación de dominio se pagará aplicando una tasa del 2%, sobre la base determinada, conforme al artículo anterior.

**ARTÍCULO 26.-** Este impuesto deberá pagarse dentro de los treinta días naturales siguientes a la fecha en que se realice las operaciones objeto de este impuesto, aun cuando el contrato se celebre con reserva de dominio o la venta sea a plazo.

El pago del impuesto deberá hacerse dentro del mismo plazo cuando se realice cualquiera de los supuestos que a continuación se señalan:

- I. Cuando se constituya o adquiera el usufructo o la nuda propiedad. En el caso de usufructo temporal cuando se extinga.
- II. A la adjudicación de los bienes de la sucesión o a los tres años de la muerte del autor de la misma si transcurrido dicho plazo no se hubiera llevado a cabo la adjudicación, así como al cederse los derechos hereditarios o al enajenarse bienes por la sucesión. En estos dos últimos casos, el impuesto correspondiente a la adquisición por causa de muerte, se causará en el momento en que se realice la cesión o la enajenación independientemente del que se causa por el cesionario o por el adquirente.
- III. Tratándose de adquisiciones efectuadas a través de fideicomiso, cuando se realicen los supuestos de enajenación en los términos del Código Fiscal para el Estado de Oaxaca.
- IV. Al protocolizarse o inscribirse el reconocimiento judicial de la prescripción.

En los casos no previstos en las fracciones anteriores, cuando los actos de que se trate se eleven a escritura pública o se inscriban en el Registro Público, para poder surtir efectos ante terceros en los términos del derecho común; y si no están sujetos a esta formalidad, al adquirirse el dominio conforme a las leyes.

### CAPÍTULO CUARTO ACCESORIOS DE IMPUESTOS

**ARTÍCULO 27.-** El Municipio percibirá recargos de aquellos contribuyentes que soliciten y obtengan de la Tesorería Municipal, autorización y prórroga para pago en parcialidades del crédito fiscal, en cuyo caso deberán cubrir la tasa del 0.75% mensual. (No mayor a la publicada por el Banco de México).

**ARTÍCULO 28.-** La Tesorería Municipal percibirá recargos de aquellos contribuyentes que incumplan el pago de créditos fiscales, de conformidad con la tasa publicada por el Banco de México. Es decir, no mayor al 1.13% mensual.

### TÍTULO TERCERO DE LAS CONTRIBUCIONES DE MEJORAS

#### CAPÍTULO ÚNICO CONTRIBUCIONES DE MEJORAS POR OBRAS PÚBLICAS

##### Apartado Único. Saneamiento.

**ARTÍCULO 29.-** Son sujetos de este pago las personas físicas o morales propietarios o poseedoras de inmuebles dentro del área de beneficio o zona de influencia beneficiada por la obra pública.

**ARTÍCULO 30.-** Será base para determinar el cobro de las contribuciones el costo de las obras de infraestructura necesarias para realizar la apertura, rectificación, ampliación, prolongación, alineamiento, pavimentación, bacheo, nivelación, empedrado, compactación y revestimiento de calles, la electrificación, banquetas, guarderías, en relación con los metros cuadrados de frente o superficie de los predios ubicados en la zona de beneficio.

**ARTÍCULO 31.-** Las cuotas que en los términos de esta Ley, correspondan cubrir a los particulares beneficiados con las obras de saneamiento, tendrán el carácter de créditos fiscales.

La recaudación de las cuotas, corresponderá a la Tesorería Municipal, la cual por los medios legales las hará efectivas y las aplicará a los fines específicos que les corresponda.

TÍTULO CUARTO  
DE LOS DERECHOSCAPÍTULO PRIMERO  
DERECHOS POR EL USO, GOCE, APROVECHAMIENTO O EXPLOTACIÓN DE BIENES DE  
DOMINIO PÚBLICO

## Apartado A. Mercados.

ARTÍCULO 32.- Por la prestación de servicios de administración de mercados que proporcione el Ayuntamiento, se pagarán derechos de conformidad con lo señalado en el artículo 51 de la Ley de Hacienda Municipal del Estado de Oaxaca, las siguientes cuotas:

CONCEPTO	CUOTA	PERIODICIDAD
I. Puestos fijos en mercados construidos	\$5.00	Diario
II. Casetas o puestos ubicados en la vía pública	\$300.00	Mensual
III. Vendedores ambulantes o esporádicos	\$20.00	Por visita

CAPÍTULO SEGUNDO  
DERECHOS POR PRESTACIÓN DE SERVICIOS

## Apartado A. Alumbrado Público.

ARTÍCULO 33.- Los habitantes del municipio, pagarán derechos por la prestación de servicio de alumbrado público, en los términos que establezca el Título Tercero, capítulo primero de la Ley de Hacienda Municipal del Estado de Oaxaca.

## Apartado B. Aseo Público.

ARTÍCULO 34.- El derecho por el servicio de aseo público, que preste el Ayuntamiento, se pagará conforme a las siguientes cuotas:

CONCEPTO	CUOTA	PERIODICIDAD
I. Recolección de basura en casa-habitación	\$ 3.00	Por servicio

## Apartado C. Certificaciones, Constancias y Legalizaciones.

ARTÍCULO 35.- Por la expedición de certificaciones, constancias y legalizaciones, se pagará derechos, conforme a las siguientes cuotas:

CONCEPTO	CUOTA
I. Copias de documentos existentes en los archivos municipales por hoja, derivados de las actuaciones de los Servidores Públicos Municipales	\$ 15.00
II. Expedición de certificados de residencia, origen, dependencia económica, de situación fiscal, de contribuyentes inscritos en la Tesorería Municipal y de morada conyugal	\$ 15.00
III. Certificación de la superficie de un predio	\$ 200.00
IV. Certificación de la ubicación de un inmueble	\$ 400.00
V. Búsqueda de documentos	\$10.00
VI. Certificación de propiedad de ganado	\$25.00

ARTÍCULO 36.- Están exentos del pago de estos derechos:

- I. Cuando por disposición legal deban expedirse dichas constancias y certificaciones.
- II. Las constancias y certificaciones solicitadas por las Autoridades Federales, del Estado o Municipio.
- III. Las certificaciones y constancias relacionadas con los procesos de índole penal y juicios alimentos.

## Apartado D. Licencias y Permisos.

ARTÍCULO 37.- Por la expedición de licencias y permisos en materia de construcción, se estable las siguientes cuotas:

CONCEPTO	CUOTA
I. Asignación de número oficial a predios	\$100.00
II. Alineación y uso de suelo	200.00

## Apartado E. Licencias y Refrendos de Funcionamiento Comercial, Industrial y de Servicios

ARTÍCULO 38.- La expedición de licencias y refrendos para el funcionamiento comercial, industrial y de servicios, se pagará conforme a las siguientes cuotas:

GIRO	CUOTA MENSUAL	CUOTA ANUAL
Comercial	\$60.00	\$720.00
Servicios		
Caseta	\$300.00	3,600.00
Molino	40.00	480.00
Taxi	40.00	480.00
Consultorios	60.00	720.00
Servicios de Reparación Eléctrica o Mecánica	60.00	720.00
Estética	60.00	720.00
Mototaxi	30.00	360.00
Financieras o Cajas de Ahorro	30.00	360.00
	500.00	6,000.00

Comprenden dentro de la Licencia comercial los siguientes giros: Miscelánea, Papelería, Tortillería, tienda de calzado o Ropa, Tienda de regalos, venta de plásticos, renta de computadoras, Taquería, tienda de Materiales, farmacia, etc.

ARTÍCULO 39.- Deberá anexar a la solicitud de permiso los documentos que se señalan continuación:

1. Exhibir original y anexar copia del Registro Federal de Contribuyentes, así mismo del alta o establecimiento ante la SHCP.
2. Croquis de localización del establecimiento.
3. Copia del pago del Impuesto Predial actualizado.
4. Copia del Acta Constitutiva en caso de persona moral.
5. Copia del pago del agua potable actualizado del inmueble.
6. Constancia de uso de suelo del establecimiento.
7. Exhibir original y anexar copia de la Licencia Sanitaria.



8. Copia de la credencial de elector del representante legal o del propietario.

Este permiso se expedirá por establecimiento y por giro.

Tratándose de sociedades financieras de objeto múltiple (SOFOM), y de Sociedades Cooperativas de Ahorro y Préstamo, además de los requisitos anteriores, deberán acreditar haber cumplido con los requisitos previstos en la Ley General de Sociedades Cooperativas, Ley para Regular las Actividades de las Sociedades Cooperativas de Ahorro y Préstamo y en la Ley de Ahorro y Crédito Popular. En caso de no cumplir con estos requisitos, no se otorgará el permiso de inicio o continuación de operaciones comerciales. Además de las anteriores deberá presentar original y copia certificada de registro de autorización de la Comisión NACIONAL Bancaria y de Valores, así como su certificado, con no más de un mes de expedición, donde conste la no existencia de antecedentes via judicial, expedido por la Comisión Nacional Para la Defensa de los Usuarios de las Instituciones Financieras.

ARTÍCULO 40.- Las licencias a que se refiere el artículo anterior son de vigencia anual y los contribuyentes deberán solicitar su refrendo durante los meses de enero y febrero de cada año, para tal efecto deben presentar la solicitud que para este fin se tiene autorizada por el Ayuntamiento, anexando los documentos siguientes:

1. Licencia de funcionamiento del año anterior.
2. Copia del pago del impuesto predial actualizado del establecimiento.
3. Copia de licencia sanitaria actualizada.
4. Croquis de localización del establecimiento, en caso de que se haya realizado cambio de domicilio.

**Apartado F. Expedición de Licencias, Permisos o Autorizaciones para Enajenación de Bebidas Alcohólicas.**

ARTÍCULO 41.- La expedición de licencias, permisos o autorización, para el funcionamiento, distribución y comercialización de bebidas alcohólicas a personas físicas o morales, que autorice el Municipio, se sujetará a las siguientes cuotas:

CONCEPTO	CUOTA	PERIODICIDAD
I. Por comercialización de bebidas alcohólicas en envases cerrados	\$200.00	Mensual
II. Por comercialización de bebidas alcohólicas en envases abiertos	\$200.00	Mensual
III. Por venta al copeo a. Cantinas	\$200.00	Mensual
IV. Permisos temporales de comercialización	\$200.00	Mensual

**Apartado G. Agua Potable, Drenaje y Alcantarillado.**

ARTÍCULO 42.- El servicio de suministro de agua que el municipio hace a todos aquellos predios que estén conectados a la red del agua potable municipal o que deban servirse de la misma, causará derechos y se pagarán conforme a las siguientes cuotas:

CONCEPTO	CUOTA	PERIODICIDAD
Uso Doméstico	2.00 m3	Cada dos meses
Uso Comercial	2.00 m3	Cada dos meses

ARTÍCULO 43.- Los derechos que se causen por el servicio de drenaje y alcantarillado que el Ayuntamiento preste a todos aquellos predios que estén conectados a la red o que deban servirse de la misma, se cobrará conforme a las cuotas siguientes:

CONCEPTO	CUOTA	PERIODICIDAD
Uso Doméstico	10.00	Anual
Uso Comercial	10.00	Anual

Son derechos los costos de las obras de infraestructura necesaria para realizar reconexiones de agua potable de las redes a los predios, tuberías de drenaje, pavimento, banquetas y guarniciones que se pagarán de acuerdo a las siguientes cuotas:

CONCEPTO	CUOTA
I. Reconexión a la tubería de drenaje	\$500.00
II. Reconexión a la red de agua potable	\$500.00

**Apartado H. Sanitarios y Regaderas Públicas.**

ARTÍCULO 44.- El derecho por el uso de servicios sanitarios y regaderas públicas propiedad del Municipio, se pagará conforme a las siguientes cuotas:

CONCEPTO	CUOTA	PERIODICIDAD
I. Sanitario Público	\$3.00	Por evento
II. Regadera Pública	\$3.00	Por evento

**Apartado I. Por Servicios de Vigilancia, Control y Evaluación (5 al millar).**

ARTÍCULO 45.- Los contratistas que celebren contratos de obra pública con los Municipios, pagarán para su inscripción en el padrón de contratistas, de acuerdo al artículo 94 Bis A de la Ley de Hacienda Municipal del Estado de Oaxaca, la siguiente cuota:

CONCEPTO	CUOTA
I.-Inscripción al Padrón de Contratistas de Obra Pública	\$500.00
II.- Venta de Bases de Licitación a Contratistas	2,000.00

ARTÍCULO 46.- Los contratistas que celebren contratos de obra pública y servicios relacionados con la misma, con municipios y organismos paramunicipales, pagarán sobre el importe de cada una de las estimaciones de trabajo, el equivalente al 5 al millar que corresponda.

ARTÍCULO 47.- Los retenedores de los ingresos que por este derecho se recauden, deberán enterarlos en la Tesorería Municipal o Dirección de Ingresos según sea el caso, dentro de los cinco días hábiles siguientes a aquél en que se retengan.

**TÍTULO QUINTO  
PRODUCTOS**

**CAPÍTULO PRIMERO  
PRODUCTOS DE TIPO CORRIENTE**

**Apartado A. Derivado de Bienes Muebles (Arrendamiento).**

ARTÍCULO 48.- Podrán los municipios percibir productos por concepto de arrendamiento de sus bienes muebles, de acuerdo a lo previsto en los artículos 130 y demás relativos de la Ley de Hacienda Municipal del Estado de Oaxaca, por los siguientes conceptos:

CONCEPTO	CUOTA	PERIODICIDAD
Retro Excavadora Case	\$300.00	Hora
Tractor Agrícola	600.00	Hectárea
Camión Tipo Volteo Sterling	300.00	Viaje (en la comunidad)

**Apartado B. Enajenación de Bienes Muebles No Sujetos a Ser Inventariados.**

ARTÍCULO 49.- Podrán los municipios percibir productos por concepto de enajenación y arrendamiento de sus bienes muebles no sujetos a ser inventariados, por los siguientes conceptos:

CONCEPTO	CUOTA
I. Venta de 7m3 de grava.	\$600.00

Apartado C. Productos Financieros.

ARTÍCULO 50.- El Municipio percibirá productos derivados de las inversiones financieras que realice de conformidad con el Título Cuarto, Capítulo Tercero de la Ley de Hacienda Municipal del Estado de Oaxaca.

CAPÍTULO SEGUNDO  
PRODUCTOS DE CAPITAL

Apartado Único. Derivado de Bienes Muebles (Enajenación).

ARTÍCULO 51.- Podrán los municipios percibir productos por concepto de enajenación de sus bienes muebles, de acuerdo a lo previsto en los artículos 126 y demás relativos de la Ley de Hacienda Municipal del Estado de Oaxaca.

TÍTULO SEXTO  
APROVECHAMIENTOS

CAPÍTULO PRIMERO  
APROVECHAMIENTOS DE TIPO CORRIENTE

ARTÍCULO 52.- El Municipio percibirá aprovechamientos de acuerdo a lo previsto en el Título Quinto de la Ley de Hacienda Municipal del Estado de Oaxaca, en relación a:

- a. Multas.
- b. Indemnizaciones por daños a Patrimonio Municipal.
- c. Aprovechamientos por participaciones derivadas de la aplicación de leyes.
- d. Aprovechamientos por aportaciones y cooperaciones.

Apartado A. Multas.

ARTÍCULO 53.- El Municipio percibirá multas por las faltas administrativas que cometan los ciudadanos que se encuentren dentro de la jurisdicción municipal, por los siguientes conceptos:

CONCEPTO	DE	DE	A	PERIODICIDAD
Graffitis	DE 5 A 100 SMVAG	DE	\$306.90 A \$6,138.00	POR EVENTO
Lesiones simples y violencia Física	DE 2 A 50 SMVAG	DE	\$122.76 A \$3,069.00	POR EVENTO
Golpes y Otras Violencias Físicas Simples	DE 2 A 17 SMVAG	DE	\$122.76 A \$1,043.46	POR EVENTO
Insultos	DE 5 A 17 SMVAG	DE	\$306.90 A \$1,043.46	POR EVENTO
Amenazas	DE 5 A 17 SMVAG	DE	\$306.90 A \$1,043.46	POR EVENTO
Allanamiento de Morada	DE 5 A 50 SMVAG	DE	\$306.90 A \$3,069.00	POR EVENTO
Disparo de Armas de fuego	DE 2 A 17 SMVAG	DE	\$122.76 A \$1,043.46	POR EVENTO
Robos	DE 3 A 100 SMVAG	DE	\$184.14 A \$6,138.00	POR EVENTO
Escándalo en Vía Pública	DE 1 A 2 SMVAG	DE	\$61.38 A \$122.76	POR EVENTO
Realizar necesidades fisiológicas en vía pública	DE 1 A 2 SMVAG	DE	\$61.38 A \$122.76	POR EVENTO
Conductores sin precaución zona centro	DE 1 A 2 SMVAG	DE	\$61.38 A \$122.76	POR EVENTO
Daños	DE 5 A 100 SMVAG	DE	\$306.90 A \$6,138.00	POR EVENTO
Complicitos Domésticos	DE 5 A 100 SMVAG	DE	\$306.90 A \$6,138.00	POR EVENTO
Abandono de Personas	DE 3 A 100 SMVAG	DE	\$184.14 A \$6,138.00	POR EVENTO
Usurpar Funciones Públicas	DE 5 A 100 SMVAG	DE	\$306.90 A \$6,138.00	POR EVENTO
Conducir en estado de ebriedad	DE 1 A 2 SMVAG	DE	\$61.38 A \$122.76	POR EVENTO
Abigeato	DE 30 A 100 SMVAG	DE	\$1,841.40 A \$6,138.00	POR EVENTO
Retención (servidores públicos)	DE 3 A 100 SMVAG	DE	\$184.14 A \$6,138.00	POR EVENTO
Extorsión	DE 5 A 100 SMVAG	DE	\$306.90 A \$6,138.00	POR EVENTO

Apartado B. Indemnizaciones por Daños a Patrimonio Municipal y Reintegros.

ARTÍCULO 54.- Constituyen indemnización, los que recupere el Municipio por responsabilidades administrativas a cargo de sus empleados que manejen fondos, con motivo de la glosa y revisión preventiva o definitiva de la cuenta pública que practique el Ayuntamiento como responsable de la Hacienda Municipal.

Apartado C. Aprovechamientos por Participaciones Derivadas de la Aplicación de Leyes

ARTÍCULO 55.- Se consideran aprovechamientos las donaciones de empresarios, organizaciones obreras y gremiales, así como de las personas físicas y morales que contribuyan al desarrollo del Municipio, las cuales son admitidas a beneficio de inventario.

Apartado D. Aprovechamientos por Aportaciones y Cooperaciones.

ARTÍCULO 56.- Se consideran aprovechamientos las aportaciones de beneficiarios.

CAPÍTULO SEGUNDO  
OTROS APROVECHAMIENTOS

Apartado A. Donativos.

ARTÍCULO 57.- Se consideran aprovechamientos los donativos y aportaciones de empresas, organizaciones obreras y gremiales, así como de las personas físicas y morales que contribuyan al desarrollo del Municipio.

Apartado B. Aprovechamientos Diversos.

ARTÍCULO 58.- Los municipios percibirán aprovechamientos derivados de otros conceptos previstos en los capítulos anteriores, cuyo rendimiento, ya sea en efectivo o en especie, deberá ingresado al erario municipal, expidiendo de inmediato el recibo oficial respectivo.

ARTÍCULO 59.- Los aprovechamientos a que se refiere este título deberán ingresar a la Tesorería Municipal, tratándose de numerario o al inventario de bienes patrimoniales en caso de bienes muebles e inmuebles, en un plazo no mayor de sesenta y dos horas contados a partir del momento en que los bienes o recursos sean del conocimiento de la autoridad municipal.

TÍTULO SÉPTIMO  
PARTICIPACIONES, APORTACIONES Y CONVENIOS

CAPÍTULO PRIMERO  
PARTICIPACIONES

ARTÍCULO 60.- El Municipio percibirá las participaciones federales e incentivos previstos en la Ley de Coordinación Fiscal, como resultado de la adhesión del Estado al Sistema Nacional de Coordinación Fiscal y al Convenio de Colaboración Administrativa en materia Fiscal Federal, respectivamente.

CAPÍTULO SEGUNDO  
APORTACIONES

ARTÍCULO 61.- Los Municipios percibirán recursos de los Fondos de Aportaciones Federales para Infraestructura Social Municipal y del Fortalecimiento de los Municipios, conforme a lo que establece el Capítulo V de la Ley de Coordinación Fiscal y el Ramo 33 del Presupuesto de Egresos de la Federación.

**CAPÍTULO TERCERO  
CONVENIOS**

**ARTÍCULO 62.-** Los ingresos que perciba el Municipio como resultado de apoyos directos del Gobierno del Estado o del Gobierno Federal a través de convenios o programas, así como los provenientes de asociaciones y sociedades civiles (fundaciones) y de los particulares que suscriban un convenio para desarrollo de obras, acciones y otros beneficios.

**TRANSITORIOS:**

**PRIMERO.-** La presente Ley entrará en vigor al día siguiente de su publicación en el Periódico Oficial del Gobierno del Estado de Oaxaca.

**SEGUNDO.-** Mientras permanezcan en vigor los Convenios de Adhesión al Sistema Nacional de Coordinación Fiscal, así como sus anexos, y se encuentre vigente el convenio de colaboración y coordinación que se suscriba con motivo de dicha adhesión, permanecerá suspendida la vigencia y el cobro de los impuestos que contravengan dichas disposiciones.

Lo tendrá entendido el Gobernador del Estado y hará que se publique y se cumpla

DADO EN EL SALÓN DE SESIONES DEL H. CONGRESO DEL ESTADO.- San Raymundo Jalpan, Centro, Oaxaca a 30 de diciembre de 2013.

  
DIP. JESÚS LÓPEZ RODRÍGUEZ  
PRESIDENTE.

  
DIP. EDITH YOLANDA LÓPEZ VELASCO  
SECRETARIA.

  
DIP. SANTIAGO GARCÍA SANDOVAL  
SECRETARIO.

  
DIP. ROSALVA PALMA LÓPEZ  
SECRETARIA.

Por lo tanto, mando que se imprima, publique, circule y se le dé el debido cumplimiento.

Palacio de Gobierno, Centro, Oax., a 07 de marzo del 2014.  
EL GOBERNADOR CONSTITUCIONAL DEL ESTADO.

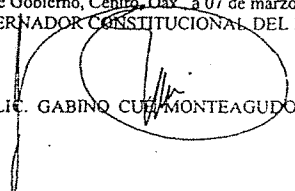
  
LIC. GABINO CUE MONTEAGUDO.

EL SECRETARIO GENERAL DE GOBIERNO.

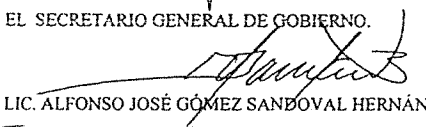
  
LIC. ALFONSO JOSÉ GÓMEZ SANDOVAL HERNÁNDEZ.

Y lo comunico a usted, para su conocimiento y fines consiguientes.

SUFRAGIO EFECTIVO. NO REELECCIÓN.  
"EL RESPETO AL DERECHO AJENO ES LA PAZ"  
Tlalixtac de Cabrera, Centro, Oax., a 07 de marzo del 2014.  
EL SECRETARIO GENERAL DE GOBIERNO.

  
LIC. ALFONSO JOSÉ GÓMEZ SANDOVAL HERNÁNDEZ.

Al C. . .

NOTA: Las presentes firmas corresponden al Decreto N° 243.- Mediante el cual la Sexagésima Segunda Legislatura Constitucional del Estado Libre y Soberano de Oaxaca, aprueba la Ley de Ingresos del Municipio de San Juan Guelavia, Distrito de Tlaxiaco, para el Ejercicio Fiscal 2014.



GOBIERNO CONSTITUCIONAL  
DEL  
ESTADO DE OAXACA  
**PODER LEGISLATIVO**

LIC. GABINO CUE MONTEAGUDO, GOBERNADOR CONSTITUCIONAL DEL ESTADO LIBRE Y SOBERANO DE OAXACA, A SUS HABITANTES HACE SABER:

QUE LA LEGISLATURA DEL ESTADO, HA TENIDO A BIEN, APROBAR LO SIGUIENTE:

**DECRETO No. 250**

LA SEXAGÉSIMA SEGUNDA LEGISLATURA CONSTITUCIONAL DEL ESTADO LIBRE Y SOBERANO DE OAXACA,

**DECRETA:**

LEY DE INGRESOS DEL MUNICIPIO DE SAN JUAN NÚMI, DISTRITO DE TLAXIACO, PARA EL EJERCICIO FISCAL 2014.

**TÍTULO PRIMERO  
INGRESOS DE LA HACIENDA PÚBLICA MUNICIPAL**

**CAPÍTULO ÚNICO  
INGRESOS DE LA HACIENDA PÚBLICA MUNICIPAL**

**ARTÍCULO 1.-** En el ejercicio fiscal de 2014, comprendido del 1 de enero al 31 de diciembre del mismo año, el Municipio de San Juan Numi, percibirá los ingresos provenientes de los conceptos y en las cantidades estimadas que a continuación se enumeran:

CONCEPTO	INGRESOS ESTIMADOS
TOTAL	\$21'126,686.77
INGRESOS FISCALES	19,088.00
IMPUESTOS	8,000.00
Impuestos sobre el patrimonio	8,000.00