

# PERIODICO OFICIAL

ORGANO DEL GOBIERNO  
ESTADO LIBRE Y



CONSTITUCIONAL DEL  
SOBERANO DE OAXACA

Registrado como artículo de segunda clase de fecha 23 de diciembre del año 1921

TOMO  
XCV

OAXACA DE JUAREZ, OAX., JULIO 13 DEL AÑO 2013.

No.28

## GOBIERNO DEL ESTADO PODER LEGISLATIVO DÉCIMA SECCIÓN

### SUMARIO

#### LXI LEGISLATURA CONSTITUCIONAL DEL ESTADO LIBRE Y SOBERANO DE OAXACA

**DECRETO NÚM. 1505.-** MEDIANTE EL CUAL SE APRUEBA LA LEY DE INGRESOS DEL MUNICIPIO DE SANTOS REYES NOPALA, JUQUILA, OAXACA, PARA EL EJERCICIO FISCAL 2013.....**PAG. 2**

**DECRETO NÚM. 1506.-** MEDIANTE EL CUAL SE APRUEBA LA LEY DE INGRESOS DEL MUNICIPIO DE SAN MARTÍN PERAS, JUXTLAHUACA, OAXACA, PARA EL EJERCICIO FISCAL 2013.....**PAG. 9**

**DECRETO NÚM. 1518.-** MEDIANTE EL CUAL SE APRUEBA LA LEY DE INGRESOS DEL MUNICIPIO DE SAN ANTONINO CASTILLO VELASCO, OCOTLÁN, OAXACA, PARA EL EJERCICIO FISCAL 2013.....**PAG. 16**

**DECRETO NÚM. 1532.-** MEDIANTE EL CUAL SE APRUEBA LA LEY DE INGRESOS DEL MUNICIPIO DE SANTA CRUZ DE BRAVO, SILACAYOAPAM, OAXACA, PARA EL EJERCICIO FISCAL 2013.....**PAG. 25**

**DECRETO NÚM. 1543.-** MEDIANTE EL CUAL SE APRUEBA LA LEY DE INGRESOS DEL MUNICIPIO DE SAN ANTONIO ACUTLA, TEPOSCOLULA, OAXACA, PARA EL EJERCICIO FISCAL 2013.....**PAG. 29**



EL C. CABINO CUE MONTAÑUDO, GOBERNADOR CONSTITUCIONAL DEL ESTADO  
LIBRE Y SOBERANO DE OAXACA, A SUS HABITANTES HACI SABER

QUE LA LEGISLATURA DEL ESTADO, HA TENDIDO A BIEN, APROBAR LO SIGUIENTE:

DECRETO N° 1505

LA SEXAGÉSIMA PRIMERA LEGISLATURA CONSTITUCIONAL DEL ESTADO LIBRE  
Y SOBERANO DE OAXACA, APRUEBA:

LEY DE INGRESOS DEL MUNICIPIO DE SANTOS REYES NOPALA, DISTRITO DE  
JUQUILA, PARA EL EJERCICIO FISCAL 2013.

TÍTULO PRIMERO  
INGRESOS DE LA HACIENDA PÚBLICA MUNICIPAL

CAPÍTULO ÚNICO

ARTÍCULO 1.- En el ejercicio fiscal de 2013, comprendido del 1 de enero al 31 de  
diciembre del mismo año, el Municipio de Santos Reyes Nopala, Juquila, percibirá los  
ingresos provenientes de los conceptos y en las cantidades estimadas que a continuación  
se enumeran:

INGRESOS Y OTROS BENEFICIOS	PESOS
<b>IMPUESTOS</b>	<b>136,257.87</b>
<b>IMPUESTOS SOBRE LOS INGRESOS</b>	<b>12,000.00</b>
Impuesto sobre Diversiones y Espectáculos Públicos	12,000.00
<b>IMPUESTOS SOBRE EL PATRIMONIO</b>	<b>111,339.47</b>
Impuesto predial	109,839.47
Impuesto sobre Fraccionamiento y Fusión de Bienes Inmuebles	1,500.00
<b>IMPUESTOS SOBRE LA PRODUCCIÓN, EL CONSUMO Y LAS TRANSACCIONES</b>	<b>12,918.40</b>
Impuesto sobre Traslación de Dominio	12,918.40
<b>DERECHOS</b>	<b>632,100.00</b>
<b>DERECHOS POR EL USO, GOCE, APROVECHAMIENTO O EXPLOTACIÓN DE BIENES DE DOMINIO PÚBLICO</b>	<b>169,440.00</b>
Mercados	169,440.00
<b>DERECHOS POR PRESTACIÓN DE SERVICIOS</b>	<b>462,660.00</b>
Alumbrado Público	210,000.00
Aseo Público	1,800.00
Certificaciones, constancias y legalizaciones	20,470.00
Licencias y refrendo de funcionamiento comercial, industrial y de servicios	74,500.00
Expedición de licencias, permisos o autorizaciones para enajenación de bebidas alcohólicas	15,000.00
Agua potable, drenaje y alcantarillado	71,890.00
Sanitarios y regaderas públicas	4,500.00
Registro civil	13,100.00
Estacionamiento de vehículos en vía pública	400.00
Por servicios de vigilancia, control y evaluación (5 al millar)	51,000.00
<b>PRODUCTOS</b>	<b>\$33,050.00</b>
<b>PRODUCTOS DE TIPO CORRIENTE</b>	<b>800.00</b>
Derivado de Bienes Muebles	800.00
<b>PRODUCTOS DE CAPITAL</b>	<b>32,250.00</b>
Productos Financieros	32,250.00

<b>APROVECHAMIENTOS</b>	<b>\$32,100.00</b>
<b>APROVECHAMIENTOS DE TIPO CORRIENTE</b>	<b>32,100.00</b>
Multas	31,600.00
Aprovechamientos por Aportaciones y Cooperaciones	500.00
<b>INGRESOS POR VENTAS DE BIENES Y SERVICIOS</b>	<b>800.00</b>
<b>INGRESOS POR VENTAS DE BIENES Y SERVICIOS PRODUCIDOS EN ESTABLECIMIENTOS DEL GOBIERNO CENTRAL</b>	<b>800.00</b>
Ventas de Bienes y Servicios Municipales	800.00
<b>PARTICIPACIONES, APORTACIONES Y CONVENIOS</b>	<b>39'626,156.90</b>
<b>PARTICIPACIONES</b>	<b>8'323,223.00</b>
Fondo Municipal de Participaciones	5'843,631.00
Fondo de Fomento Municipal	1'774,627.00
Fondo de Compensación	492,534.00
Fondo Municipal del Impuesto a las Ventas Finales de Gasolina y Diésel	212,431.00
<b>APORTACIONES</b>	<b>31'302,922.90</b>
Fondo de Aportaciones para la Infraestructura Social Municipal	24'158,933.33
Fondo de Aportaciones para el Fortalecimiento Municipal	7'143,989.57
<b>CONVENIOS</b>	<b>11.00</b>
Programas Federales	10.00
Programas Estatales	1.00
<b>TOTAL DE INGRESOS</b>	<b>40'460,464.77</b>

TÍTULO SEGUNDO  
DE LOS IMPUESTOS

CAPÍTULO PRIMERO  
IMPUESTOS SOBRE LOS INGRESOS

Apartado único. Del Impuesto sobre Diversiones y Espectáculos Públicos:

ARTÍCULO 2.- Es objeto de este impuesto, la realización y explotación de diversiones y  
espectáculos públicos.

Por diversión y espectáculos públicos se entenderá toda función de esparcimiento, sea  
teatral, deportiva o de cualquier otra naturaleza semejante que se verifique en teatros,  
calles, plazas y locales abiertos o cerrados.

Para los efectos de este impuesto no se considerarán como espectáculos públicos, los  
prestados en restaurantes, bares, cabaret, salones de fiesta o de baile o centros nocturnos,  
y todos aquellos que estén obligados al pago del impuesto al valor agregado.

ARTÍCULO 3.- Son sujetos de este impuesto las personas físicas o morales que realicen  
o exploten diversiones o espectáculos públicos dentro de la Jurisdicción del Municipio.

ARTÍCULO 4.- La base para el pago de este impuesto serán los ingresos brutos que se  
generen por el pago del boletaje, contraseña o similar que permita la entrada a las  
diversiones o los espectáculos públicos.

ARTÍCULO 5.- Este impuesto se causará y pagará conforme a las tasas que a  
continuación se indica:

- I. Tratándose de teatros y circos, el 4% por cada función sobre los ingresos brutos originados por el espectáculo en todas las localidades;
- II. El 6% sobre los ingresos brutos originados por los espectadores o concurrentes a los eventos siguientes:
  - 1) Para el caso de ferias y demás espectáculos públicos análogos.
  - 2) Box, lucha libre y súper libre, así como otros eventos deportivos o similares.
  - 3) Bailes, presentación de artistas, kermés y otras distracciones de esa naturaleza.
  - 4) Ferias populares, regionales, agrícolas, artesanal, ganaderas, comercial e industriales, por lo que se refiere a los espectáculos que se establezcan en ellas.
  - 5) Diversiones efectuadas a través de aparatos mecánicos, electrónicos, eléctricos o electromecánicos accionados por monedas o fichas y mesas de juego, y
  - 6) Otra diversión o evento similar no especificado anteriormente. (Especificar o en su caso, eliminar el inciso).

**ARTÍCULO 6.-** Tratándose de eventos esporádicos, el impuesto deberá ser pagado inmediatamente después de concluida su celebración.

En los casos de eventos de permanencia, el pago del impuesto deberá realizarse en forma semanal, para estos efectos, se consideran:

- I. Eventos esporádicos, aquellos cuya duración sea inferior a 24 horas.
- II. Eventos de permanencia, aquellos cuya duración sea superior a 24 horas.

El entero del impuesto causado con motivo de la celebración de eventos calificados como esporádicos, se hará en efectivo, que se entregará al o a los interventores que al efecto designe la Tesorería Municipal.

Por cuanto al impuesto derivado de los eventos permanentes, el mismo se enterará en efectivo, el día hábil siguiente al período que se declara, ante la Tesorería Municipal que corresponda al domicilio en que se realice dicho evento. Tratándose del pago correspondiente al último período de realización del evento, el pago respectivo deberá hacerse dentro del plazo antes indicado, contado a partir del último día de su realización.

**ARTÍCULO 7.-** Los sujetos obligados al pago de este impuesto, tendrán a su cargo, las siguientes obligaciones:

- I. Previa la realización del evento, solicitar por escrito, con diez días hábiles de anticipación a la celebración del evento, la autorización de la Tesorería Municipal debiendo proporcionar los siguientes datos:
  - a) Nombre, domicilio y en su caso, clave del Registro Federal de Contribuyentes, de quien promueva, organice o explote la diversión o espectáculo público, para cuya realización se solicita la autorización.
  - b) Clase o naturaleza de la diversión o espectáculo.
  - c) Ubicación del inmueble o predio en que se va a efectuar, y nombre del propietario o poseedor del mismo. En su defecto, los datos y documentos suficientes que permitan identificar con toda precisión, el lugar en que se llevará a cabo la diversión o espectáculo.
  - d) Hora señalada para que inicie el evento.
  - e) Número de localidades de cada clase que haya en el local destinado al evento y el precio unitario al público.

Cualquier modificación a los datos señalados en la fracción anterior e incisos que anteceden, deberá comunicarse por escrito a la Tesorería Municipal dentro de los tres días hábiles anteriores a la fecha de la celebración del evento, si la causa que origina dicha modificación se presenta.

II. Una vez concedida la autorización, los sujetos obligados deberán forzosamente:

- a) Presentar a la Tesorería Municipal, la emisión total de los boletos de entrada, a más tardar un día hábil anterior al de la realización del evento autorizado, a fin de que sean sellados por dicha autoridad.
- b) Entregar a la Tesorería Municipal, dentro del término a que se refiere el inciso anterior, los programas del espectáculo.

c) Respetar los programas y precios dados a conocer al público, los que no podrán ser modificados, a menos que se dé aviso a la Tesorería Municipal y se recabe nueva autorización antes de la realización del evento.

d) Previa la realización del evento, garantizar el interés fiscal, en los términos que al efecto dispone el Código Fiscal Municipal del Estado de Oaxaca.

**ARTÍCULO 8.-** Será facultad de la Tesorería Municipal el nombramiento de interventores de nivel Municipal, para los efectos a que se refiere este impuesto, quienes tendrán la facultad en los términos del artículo 38 N, de la Ley de Hacienda Municipal del Estado de Oaxaca.

**ARTÍCULO 9.-** Son responsables solidarios del pago del impuesto a que se refiere este capítulo, los representantes legales o apoderados de las personas físicas y morales que realicen o exploten diversos espectáculos públicos dentro de la Jurisdicción del Municipio.

Este impuesto se cobrará independientemente de lo que conforme a la legislación fiscal del Estado se tenga establecido para las diversiones y los espectáculos públicos.

## CAPÍTULO SEGUNDO IMPUESTOS SOBRE EL PATRIMONIO

### Apartado A. Del Impuesto Predial:

**ARTÍCULO 10.-** Es objeto de este impuesto la propiedad y posesión de predios urbanos y rústicos, en los términos del artículo 5 de la Ley de Hacienda Municipal del Estado de Oaxaca.

**ARTÍCULO 11.-** Son sujetos de este impuesto las personas físicas o morales propietarias o poseedores de predios urbanos y rústicos en los términos del artículo 6 de la Ley de Hacienda Municipal del Estado de Oaxaca.

**ARTÍCULO 12.-** La determinación de la base gravable para el cobro del impuesto predial se determinará en cumplimiento a lo establecido en la Ley de Catastro para el Estado de Oaxaca.

**ARTÍCULO 13.-** La tasa de este impuesto será del 0.5% anual sobre el valor catastral del inmueble.

**ARTÍCULO 14.-** En ningún caso el Impuesto Predial será inferior a la cantidad que resulte de las bases mínimas establecidas en las tablas de valores unitarios de suelo y construcción. Los funcionarios del Registro Público de la Propiedad y del Comercio, no harán inscripción o anotación alguna de actos o contratos sin que previamente se extienda la boleta de no adeudo respecto al Impuesto Predial.

**ARTÍCULO 15.-** Este impuesto se causará anualmente, su monto podrá dividirse en seis partes iguales que se pagarán bimestralmente en las oficinas autorizadas por la Tesorería Municipal, durante los meses de enero, marzo, mayo, julio, septiembre y noviembre.

Los pagos podrán hacerse por anualidad anticipada dentro de los dos primeros meses del año, y tendrán derecho a una bonificación de 30% del impuesto que corresponda pagar al contribuyente. El pago por anualidad anticipada del impuesto predial, no impide el cobro de diferencias que deba hacerse por el Municipio por cambio de la base.

Tratándose de jubilados y pensionados tendrán derecho a una bonificación del 50%, del impuesto anual.

### Apartado B. Del Impuesto sobre Fraccionamiento y Fusión de Bienes Inmuebles:

**ARTÍCULO 16.-** Es objeto de este impuesto, el establecimiento de fraccionamientos, cualquiera que sea su título, entendiéndose como tal la división de un terreno, en lotes, siempre que para ello se establezca una o más calles, callejones de servicio, servidumbres de paso. También será objeto de gravamen, la fusión o división de terrenos cuando se pretenda reformar el fraccionamiento autorizado, o que se realice en cualquier tipo de predios aunque estos no formen parte de ningún fraccionamiento.

**ARTÍCULO 17.-** Son sujetos de este impuesto, la persona física o moral que realice los actos a que se refiere el artículo anterior.

**ARTÍCULO 18.-** La base para determinar el importe a pagar por concepto de este impuesto, será la superficie vendible, según el tipo de fraccionamiento.

Este impuesto se pagará por metro cuadrado de superficie vendible, aplicando el salario mínimo general vigente para el Estado de Oaxaca de conformidad con la siguiente tarifa:

T I P O	CUOTA POR m2
Habitación residencial	0.15 S.M.G. Vigente en la Zona
Habitación tipo medio	0.07 S.M.G. Vigente en la Zona
Habitación popular	0.05 S.M.G. Vigente en la Zona
Habitación de interés social	0.06 S.M.G. Vigente en la Zona
Habitación campestre	0.07 S.M.G. Vigente en la Zona
Granja	0.07 S.M.G. Vigente en la Zona
Industrial	0.07 S.M.G. Vigente en la Zona

ARTÍCULO 19.- El pago de este impuesto se hará en la Tesorería Municipal, dentro de los veinte días siguientes a la autorización expedida por el Ejecutivo del Estado.

En caso de que se establezca un fraccionamiento sin la debida autorización del Ejecutivo del Estado, estará obligado al pago de este impuesto el fraccionador y serán responsables solidarios del mismo, las personas que hubieren contratado con este la realización de las obras, así como quien hubiera adquirido por cualquier tipo de contrato los lotes de referencia.

**CAPÍTULO TERCERO**

**IMPUESTO SOBRE LA PRODUCCION, EL CONSUMO Y LAS TRANSACCIONES**

**Apartado Único. Del Impuesto sobre Traslación de Dominio:**

ARTÍCULO 20.- Es objeto de este Impuesto la adquisición de inmuebles, las construcciones adheridas a él y los derechos sobre los mismos, así como los demás actos jurídicos señalados en el artículo 24 de la Ley de Hacienda Municipal del Estado de Oaxaca.

ARTÍCULO 21.- Son sujetos de este impuesto las personas físicas y morales que adquieran inmuebles que consistan en el suelo, las construcciones adheridas en él, ubicados en el territorio del municipio, así como los derechos relacionados con los mismos.

ARTÍCULO 22.- La base de este impuesto se determinará en los términos del artículo 26 de la Ley de Hacienda Municipal del Estado de Oaxaca, tomando en cuenta el resultado de la aplicación de las tablas de valores unitarios de suelo y construcción, que sirvieron de base para la determinación del impuesto predial.

ARTÍCULO 23.- El impuesto sobre traslación de dominio se pagará aplicando una tasa del 2%, sobre la base determinada, conforme al artículo anterior.

ARTÍCULO 24.- Este impuesto deberá pagarse dentro de los treinta días naturales siguientes a la fecha en que se realice las operaciones objeto de este impuesto, aun cuando el contrato se celebre con reserva de dominio o la venta sea a plazo.

El pago del impuesto deberá hacerse dentro del mismo plazo cuando se realice cualquiera de los supuestos que a continuación se señalan:

- I. Cuando se constituya o adquiera el usufructo o la nuda propiedad. En el caso de usufructo temporal cuando se extinga.
- II. A la adjudicación de los bienes de la sucesión o a los tres años de la muerte del autor de la misma si transcurrido dicho plazo no se hubiera llevado a cabo la adjudicación, así como al cederse los derechos hereditarios o al enajenarse bienes por la sucesión. En estos dos últimos casos, el impuesto correspondiente a la adquisición por causa de muerte, se causará en el momento en que se realice la cesión o la enajenación independientemente del que se causa por el cesionario o por el adquirente.
- III. Tratándose de adquisiciones efectuadas a través de fideicomiso, cuando se realicen los supuestos de enajenación en los términos del Código Fiscal para el Estado de Oaxaca.
- IV. Al protocolizarse o inscribirse el reconocimiento judicial de la prescripción.

En los casos no previstos en las fracciones anteriores, cuando los actos de que se trate se eleven a escritura pública o se inscriban en el Registro Público, para poder surtir efectos ante terceros en los términos del derecho común; y si no están sujetos a esta formalidad, al adquirirse el dominio conforme a las leyes.

**TÍTULO TERCERO  
DE LOS DERECHOS**

**CAPÍTULO PRIMERO**

**DERECHOS POR EL USO, GOCE, APROVECHAMIENTO O EXPLOTACIÓN DE BIENES DE DOMINIO PÚBLICO**

**Apartado único. Mercados:**

ARTÍCULO 25.- Por la prestación de servicios de administración de mercados que proporcione el Ayuntamiento, se pagarán derechos de conformidad con lo señalado en el artículo 51 de la Ley de Hacienda Municipal del Estado de Oaxaca, las siguientes cuotas:

CONCEPTO	CUOTA	PERIODICIDAD
PESOS		
I. Puestos fijos en mercados construidos	200.00	Mensual
II. Puestos semifijos en plazas, calles o terrenos		
Ventas de ropa	60.00	Diario
Venta de carne	30.00	Diario
Otros	15.00	Diario
III. Casetas o puestos ubicados en la vía pública	50.00	Mensual
IV. Vendedores ambulantes o esporádicos	70.00	Por metro (no mayor a una semana)

**CAPÍTULO SEGUNDO**

**DERECHOS POR PRESTACIÓN DE SERVICIOS**

**Apartado A. Alumbrado Público:**

ARTÍCULO 26.- Los habitantes del municipio, pagarán derechos por la prestación de servicio de alumbrado público, en los términos que establezca el Título Tercero, Capítulo Primero de la Ley de Hacienda Municipal del Estado de Oaxaca.

**Apartado B. Aseo Público:**

ARTÍCULO 27.- El derecho por el servicio de aseo público, que preste el Ayuntamiento, se pagará conforme a las siguientes cuotas:

CONCEPTO	CUOTA	PERIODICIDAD
PESOS		
I. Recolección de basura en área comercial	5.00	Por Semana
	150.00	Anual
II. Recolección de basura en casa - habitación	2.00	Por Semana
	100.00	Anual

**Apartado C. Certificaciones, Constancias y Legalizaciones:**

ARTÍCULO 28.- Por la expedición de certificaciones, constancias y legalizaciones, se pagará derechos, conforme a las siguientes cuotas:

CONCEPTO	CUOTA
I. Constancias de origen y vecindad y antecedentes no penales	\$30.00
II. Constancias y copias certificadas de: identidad, bajos recursos, solvencia económica, dependencia económica, ingresos económicos, concubinato, arraigo, residencia, buena conducta, tutoría, territorial, domiciliaria, de no adeudo, aclaración de nombre, de no registro, soltería y carta de recomendación.	20.00
III. Otros ( Certificación de actas)	30.00

ARTÍCULO 29.- Están exentos del pago de estos derechos:

- I.- Cuando por disposición legal deban expedirse dichas constancias y certificaciones.

II.- Las constancias y certificaciones solicitadas por las Autoridades Federales, del Estado o del Municipio.

III.- Las certificaciones y constancias relacionadas con los procesos de índole penal y juicios de alimentos.

Apartado D. Licencias y Refrendos de Funcionamiento Comercial, Industrial y de Servicios:

ARTÍCULO 30.- La expedición de licencias y refrendos para el funcionamiento comercial, industrial y de servicios, se pagará conforme a las siguientes cuotas:

GIRO	INSCRIPCIÓN	REFRENDO	PERIODICIDAD
Miscelánea	\$100.00	\$175.00	Anual
Minisúpers	150.00	800.00	Anual
Materiales de construcción y ferretería.	500.00	2,000.00	Anual
Tiendas de ropa y artículos de playa	100.00	250.00	Anual
Zapaterías	100.00	300.00	Anual
Farmacias	150.00	1,000.00	Anual
Bodegas comerciales	500.00	1,500.00	Anual
Farmacias veterinarias	150.00	750.00	Anual
Agroquímicos	150.00	500.00	Anual
Joyerías	200.00	750.00	Anual
Mueblerías	200.00	1,000.00	Anual
Refaccionarias	300.00	1,000.00	Anual
Tiendas de regalos y jugueterías	200.00	350.00	Anual
Papelerías	100.00	350.00	Anual
Vidriería y aluminio	100.00	300.00	Anual
Panadería y pastelería	100.00	100.00	Anual
Carnicería y tortillerías.	200.00	700.00	Anual
Taquerías, verdulería, pollerías,	100.00	150.00	Anual
Gasolineras	8,000.00	10,000.00	Anual
Hoteles	500.00	3,000.00	Anual
Centros de computo	200.00	300.00	Anual
Purificadoras de agua	150.00	1,200.00	Anual
Vendedores de agua purificada	50.00	100.00	Anual
Estéticas y peluquerías	100.00	200.00	Anual
Casetas telefónicas	100.00	500.00	Anual
Foto estudio y fotocopiado	200.00	500.00	Anual
Molienda	50.00	300.00	Anual
Neverías y peleterías	150.00	350.00	Anual
Consultorio Medico	200.00	1,500.00	Anual
Restaurantes y marisquería	400.00	1,500.00	Anual
Taller de herrería	100.00	1,500.00	Anual
Taller de carpintería	100.00	200.00	Anual
Taller mecánico electromecánico, hojalatería y pinturas	200.00	1,500.00	Anual
Antojitos Regionales	100.00	150.00	Anual

Aceites y lubricantes	200.00	350.00	Anual
Empacadoras de frutas, cítricos y semillas	300.00	900.00	Anual
Vulcanizadora	150.00	500.00	Anual
Venta de pescado y mariscos	300.00	500.00	Anual
Cafetería, jugos, licuados y tortas.	200.00	250.00	Anual
Balconearía	150.00	1,000.00	Anual
Renta de Mobiliario	300.00	1,500.00	Anual
Terminales de autobuses y otros	400.00	3,000.00	Anual
Laboratorio de análisis clínicos	500.00	1,000.00	Anual
Venta de Auto partes	500.00	1,000.00	Anual
Dulcerías	150.00	400.00	Anual
Aparatos de sonido (altavoces)	150.00	500.00	Anual
Lavado y engrasado de autos	150.00	500.00	Anual
Funerarias	250.00	300.00	Anual
Fabricantes de tabiques y tejas	150.00	200.00	Anual
Grupos musicales y sonidos	300.00	1,500.00	Anual
Fábrica de juegos pirotécnicos	200.00	3,000.00	Anual
Rosticerías	150.00	250.00	Anual
Fondas y cocinas económicas	150.00	200.00	Anual
Balnearios	500.00	1,000.00	Anual
Venta de cocos frios	100.00	100.00	Anual
Sitios de taxis y camionetas mixtas	500.00	2,500.00	Anual
Permisos para trabajadoras de bares y cantinas	100.00	100.00	Anual
Cajas de ahorro	4,000.00	3,000.00	Anual

ARTÍCULO 31.- Deberá anexar a la solicitud de permiso los documentos que se señalan a continuación:

1. Exhibir original y anexar copia del Registro Federal de Contribuyentes, así mismo del alta del establecimiento ante la SHCP.
2. Croquis de localización del establecimiento.
3. Copia del pago del Impuesto Predial actualizado.
4. Copia del Acta Constitutiva en caso de persona moral.
5. Copia del pago del agua potable actualizado del inmueble.
6. Constancia de uso de suelo del establecimiento.
7. Exhibir original y anexar copia de la Licencia Sanitaria.
8. Copia de la credencial de elector del representante legal o del propietario.

Este permiso se expedirá por establecimiento y por giro.

ARTÍCULO 32.- Las licencias a que se refiere el artículo anterior son de vigencia anual y los contribuyentes deberán solicitar su refrendo durante los meses de enero y febrero de cada año, para tal efecto deben presentar la solicitud que para este fin se tiene autorizada por el Ayuntamiento, anexando los documentos siguientes:

1. Licencia de funcionamiento del año anterior.
2. Copia del pago del impuesto predial actualizado del establecimiento.
3. Copia de licencia sanitaria actualizada.
4. Croquis de localización del establecimiento, en caso de que se haya realizado cambio de domicilio.

**Apartado I. Estacionamiento de Vehículos en vía pública:**

**ARTÍCULO 37.-** Por el estacionamiento de vehículos en la vía pública, así como la ocupación de la superficie limitada, de mercados públicos, plazas, bajo el control del Municipio, se pagará derechos conforme a las siguientes cuotas:

**Apartado E. Expedición de Licencias, Permisos o Autorizaciones para Enajenación de Bebidas Alcohólicas:**

**ARTÍCULO 33.-** La expedición de licencias, permisos o autorización, para el funcionamiento, distribución y comercialización de bebidas alcohólicas a personas físicas o morales, que autorice el Municipio, se sujetará a las siguientes cuotas:

CONCEPTO	CUOTA PESOS	PERIODICIDAD
I. Por comercialización de bebidas alcohólicas en envases cerrados	4,000.00	Anual
II. Por venta al copeo		
a. Coctelerías	1,000.00	Anual
b. Video bares	1,000.00	Anual
c. Cantinas	1,000.00	Anual
d. Restaurantes – bar.	6,000.00	Anual
e. Discotecas	7,000.00	Anual
f. Billares	2,500.00	Anual
III. Permisos temporales de comercialización	2,000.00	Por Seis Dias
IV. Revalidación anual de licencias de funcionamiento, distribución y comercialización.	2,000.00	Anual

CONCEPTO	CUOTA	PERIODICIDAD
I. Estacionamiento en mercados, plazas, etc.		
a) Automóviles	\$200.00	Por Dia
b) Camionetas	200.00	Por Dia
c) Autobuses y camiones	300.00	Por Dia

**Apartado J. Por Servicios de Vigilancia, Control y Evaluación (5 al millar)**

**ARTÍCULO 38.-** Los contratistas que celebren contratos de obra pública con los Municipios, pagarán para su inscripción en el padrón de contratistas, de acuerdo al artículo 94 Bis A de la Ley de Hacienda Municipal del Estado de Oaxaca, la siguiente cuota:

CONCEPTO	CUOTA
I.-Inscripción al Padrón de Contratistas de Obra Pública	

**ARTÍCULO 39.-** Los contratistas que celebren contratos de obra pública y servicios relacionados con la misma, con municipios y organismos paramunicipales, pagarán sobre el importe de cada una de las estimaciones de trabajo el equivalente al 5 al millar que corresponda.

**ARTÍCULO 40.-** Los retenedores de los ingresos que por este derecho se recauden, deberán enterarlos en la Tesorería Municipal o Dirección de Ingresos según sea el caso dentro de los cinco días hábiles siguientes a aquél en que se retengan.

**TÍTULO CUARTO  
PRODUCTOS**

**CAPÍTULO PRIMERO  
PRODUCTOS DE TIPO-CORRIENTE**

**Apartado F. Agua potable, Drenaje y Alcantarillado:**

**ARTÍCULO 34.-** El servicio de suministro de agua que el municipio hace a todos aquellos predios que estén conectados a la red del agua potable municipal o que deban servirse de la misma, causará derechos y se pagarán conforme a las siguientes cuotas:

CONCEPTO	CUOTA	PERIODICIDAD
Uso Doméstico	\$20.00	MENSUAL
Uso Comercial	50.00	Mensual
Por conexión a la red de agua potable	200.00	Por Toma

**Apartado único. Derivado de Bienes Muebles**

**ARTÍCULO 41.-** Podrán los municipios percibir productos por concepto de enajenación y arrendamiento de sus bienes muebles, de acuerdo a lo previsto en los artículos 126, 130 y demás relativos de la Ley de Hacienda Municipal del Estado de Oaxaca, por los siguientes conceptos:

CONCEPTO	CUOTA	PERIODICIDAD
I. Derivados de Bienes Muebles ( Arrendamiento)		
1. Renta retroexcavadora	\$150.00	Por Hora
2. Renta de camión volteo		
a) Dentro de la cabecera municipal	100.00	Por Viaje
b) De Santos Reyes Nopala a sus agencias	200.00	Por Viaje

**Apartado G. Sanitarios y Regaderas Públicas:**

**ARTÍCULO 35.-** El derecho por el uso de servicios sanitarios y regaderas públicas propiedad del Municipio, se pagará conforme a las siguientes cuotas:

CONCEPTO	CUOTA	PERIODICIDAD
I. Sanitario Público	\$3.00	Por Persona
II. Regadera Pública	10.00	Por Persona

**Apartado H. Registro Civil:**

**ARTÍCULO 36.-** La expedición de actas de nacimiento, certificados de defunción y actas de matrimonio, se pagará conforme a las siguientes cuotas:

CONCEPTO	CUOTA
I. Registro de nacimiento	\$30.00
II. Otros (copia certificada del libro)	20.00

**CAPÍTULO SEGUNDO  
PRODUCTOS DE CAPITAL**

**Apartado Único. Productos Financieros**

**ARTÍCULO 42.-** El Municipio percibirá productos derivados de las inversiones financieras que realice de conformidad con el Título Cuarto, capítulo tercero de la Ley de Hacienda Municipal del Estado de Oaxaca.

**TÍTULO QUINTO  
APROVECHAMIENTOS**

**CAPÍTULO PRIMERO**  
**APROVECHAMIENTOS DE TIPO CORRIENTE**

**CAPÍTULO TERCERO**  
**CONVENIOS**

**ARTÍCULO 43.-** El Municipio percibirá aprovechamientos de acuerdo a lo previsto en el Título Quinto de la Ley de Hacienda Municipal del Estado de Oaxaca, en relación a:

- a) Multas,
- b) Aprovechamientos por aportaciones y cooperaciones

**Apartado A. Multas**

**ARTÍCULO 44.-** El Municipio percibirá multas por las faltas administrativas que cometan los ciudadanos que se encuentren dentro de la jurisdicción municipal, por los siguientes conceptos:

CONCEPTO	CUOTA
I. Escándalo en la vía pública	\$250.00
II. Graffiti (en bienes del municipio y sin consentimiento del propietario)	200.00
III. Hacer necesidades fisiológicas en vía pública	200.00

**ARTÍCULO 45.-** El Municipio percibirá multas por infracciones por faltas de carácter fiscal, que se causen en términos del Código Fiscal Municipal del Estado de Oaxaca.

**Apartado B. Aprovechamientos por Aportaciones y Cooperaciones**

**ARTÍCULO 46.-** Se consideran aprovechamientos las aportaciones de beneficiarios.

**TÍTULO SEXTO**  
**INGRESOS POR VENTAS DE BIENES Y SERVICIOS**

**CAPÍTULO ÚNICO**  
**INGRESOS POR VENTAS DE BIENES Y SERVICIOS**

**ARTÍCULO 47.-** El Municipio percibirá los ingresos por venta de bienes y servicios, de los recursos propios que obtienen las diversas Áreas que conforman el Municipio y gobierno central por sus actividades de producción y/o comercialización, provenientes de los siguientes conceptos:

**CONCEPTO**

- I. Ingresos por ventas de bienes y servicios producidos por el municipio y sus establecimientos

**TÍTULO SEPTIMO**  
**PARTICIPACIONES, APORTACIONES Y CONVENIOS**

**CAPÍTULO PRIMERO**  
**PARTICIPACIONES**

**ARTÍCULO 48.-** El Municipio percibirá las participaciones federales e incentivos previstos en la Ley de Coordinación Fiscal para el Estado de Oaxaca, como resultado de la adhesión del Estado al Sistema Nacional de Coordinación Fiscal y al Convenio de Colaboración Administrativa en Materia Fiscal Federal, respectivamente.

**CAPÍTULO SEGUNDO**  
**APORTACIONES**

**ARTÍCULO 49.-** Los Municipios percibirán recursos de los Fondos de Aportaciones Federales para la Infraestructura Social Municipal y del Fortalecimiento de los Municipios, conforme a lo que establece el Capítulo V de la Ley de Coordinación Fiscal para el Estado de Oaxaca y el Ramo 33 del Presupuesto de Egresos de la Federación.

**ARTÍCULO 50.-** Los ingresos que perciba el Municipio como resultado de apoyos directos del Gobierno del Estado o del Gobierno Federal a través de convenios o programas, así como los provenientes de asociaciones y sociedades civiles (fundaciones) y de los particulares que suscriban un convenio para desarrollo de obras, acciones y otros beneficios.

**TRANSITORIOS:**

**PRIMERO.-** Esta Ley entrará en vigor el día siguiente de su publicación en el Periódico Oficial del Gobierno del Estado de Oaxaca

**SEGUNDO.-** Mientras permanezcan en vigor los Convenios de Adhesión al Sistema Nacional de Coordinación Fiscal, así como sus anexos, y se encuentre vigente el convenio de colaboración y coordinación que se suscriba con motivo de dicha adhesión, permanecerá suspendida la vigencia y el cobro de los impuestos que contravengan dichas disposiciones.

**TERCERO.-** Para los efectos del Título segundo, capítulo II, apartado Único, de la presente Ley, para el cálculo de las contribuciones inmobiliarias que regulan dichos capítulos se sujetará a lo siguiente:

**CONCEPTO**

I.- Para calcular el valor de terreno:

Se aplicará supletoriamente en lo que no se oponga, la Ley de Hacienda Municipal del Estado de Oaxaca así como la Ley de Catastro para el Estado de Oaxaca de acuerdo con las Tablas de Valores Unitarios de Suelo Urbano, Susceptible y Rustico descritas en el anexo A, de esta Ley.

No. MUNICIPIO	SUELO URBANO \$/M <sup>2</sup>						SUELO RUSTICO \$/M <sup>2</sup>				
	FONDOS DE VALOR		TRANSFORMACION		SUSCEPTIBLE DE TRANSFORMACION		NO APROVECHADOS PARA USO AGROPECUARIO		BASES MINIMAS		
	A	B	C	D	E	F	AGROPECUARIO	FORESTAL	AGROPECUARIO	BASE MINIMA SUELO URBANO	BASE MINIMA SUELO RUSTICO
528	\$21.00	\$21.40	\$16.00				\$16.000.00	\$9.600.00	\$16.000.00	2 \$/M <sup>2</sup>	1 \$/M <sup>2</sup>
	SANTOS RETES										
	NOPIALA										

NOTA: \$/M<sup>2</sup> (Precio Mínimo Vigente General)

**Anexo A**

II.- Para calcular el valor de la construcción:

Se aplicará supletoriamente en lo que no se oponga, la Ley de Hacienda Municipal del Estado de Oaxaca así como la Ley de Catastro para el Estado de Oaxaca de acuerdo con la Tabla de Valores Unitarios por M<sup>2</sup> de Construcción según tipología para el Estado de Oaxaca descrita en el anexo B, de esta Ley.

TIPOLOGIA DE CONSTRUCCIÓN			CATEGORIA	CLAVE	VALOR \$/M2
REGIONAL			BÁSICO	IRE1	\$219.00
			MÍNIMO	IRM2	\$482.00
ANTIGUA			MÍNIMO	IAM2	\$419.00
			ECONÓMICO	IAE3	\$670.00
			MEDIO	IAM4	\$838.00
			ALTO	IAA5	\$1,394.00
			MUY ALTO	IAM6	\$1,938.00
			BÁSICO	HUB1	\$251.00
MODERNA	HABITACIONAL	UNIFAMILIAR	MÍNIMO	HUA2	\$743.00
			ECONÓMICO	HUE3	\$1,048.00
			MEDIO	HUM4	\$1,341.00
			ALTO	HUA5	\$1,667.00
			MUY ALTO	HUM6	\$1,992.00
			ESPECIAL	HUE7	\$2,065.00
			PLURIFAMILIAR	HPF3	\$996.00
		ALTO	HPA5	\$1,331.00	
	DE PRODUCCIÓN	COMERCIO	ECONÓMICO	PCE3	\$1,079.00
			MEDIO	PCM4	\$1,446.00
			ALTO	PCA5	\$2,159.00
		INDUSTRIAL	ECONÓMICO	PIE3	\$943.00
			MEDIO	PIM4	\$1,101.00
			ALTO	PIA5	\$1,394.00
BODEGA		BÁSICO	PBS1	\$660.00	
		ECONÓMICO	PBE3	\$838.00	
		MEDIA	PBM4	\$964.00	
ESCUELA		ECONÓMICA	PEE3	\$1,215.00	
		MEDIA	PEM4	\$1,331.00	
		ALTA	PEA5	\$1,530.00	
HOSPITAL		MEDIO	PHOM4	\$1,415.00	
		ALTO	PHOA5	\$1,634.00	
HOTEL		ECONÓMICO	PHE3	\$1,090.00	
		MEDIO	PHM4	\$1,603.00	
		ALTO	PHA5	\$2,117.00	
	ESPECIAL	PHE7	\$2,683.00		
COMPLEMENTARIAS	ESTACIONAMIENTO	BÁSICO	COE1	\$251.00	
		MÍNIMO	COE2	\$597.00	
	ALBERCA	ECONÓMICO	COA13	\$1,184.00	
		ALTO	COA15	\$1,320.00	
	TENIS	MEDIO	COIE4	\$848.00	
		ALTO	COIE5	\$1,013.00	
	FRONTÓN	MEDIO	COFR4	\$891.00	
		ALTO	COFR5	\$1,005.00	
	COBERTIZO	BÁSICO	COCO1	\$157.00	
		MÍNIMO	COCO2	\$209.00	
		ECONÓMICO	COCO3	\$251.00	
		MEDIO	COCO4	\$461.00	
	CISTERNA	CATEGORIA	CLAVE	VALOR \$/M3	
ECONÓMICO		COCI3	\$618.00		
MEDIA		COCI4	\$723.00		
BARDA PERIMETRAL	CATEGORIA	CLAVE	VALOR \$/ML		
	MÍNIMO	COBP2	\$209.00		
	ECONÓMICO	COBP3	\$262.00		
	MEDIO	COBP4	\$314.00		

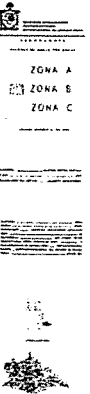
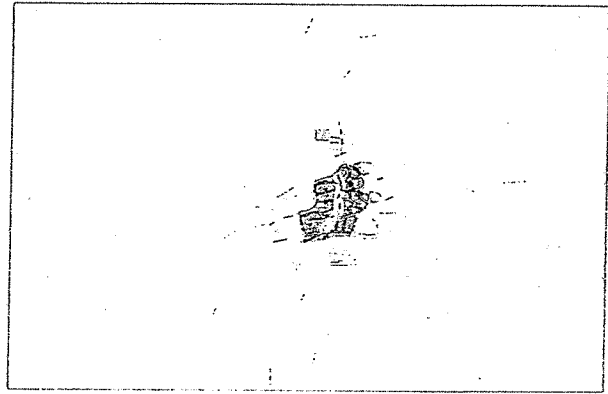

CUARTO.- El Presidente Municipal, previa aprobación del H. Cabildo Municipal, podrá asignar y reasignar los recursos que se obtengan en exceso a lo previsto en la presente Ley, excedentes ya sea por participaciones, ingresos extraordinarios, productos financieros y recaudación de ingresos propios y destinarlos a los programas que estime convenientes.

Así mismo, en su caso y previa autorización del H. Cabildo Municipal, el Presidente Municipal, a través del Titular de la Tesorería Municipal, podrá autorizar el traspaso entre partidas de una misma área municipal cuando sea procedente e igualmente, en casos extraordinarios, queda facultado para traspasar las partidas que se requieran entre distintas áreas de gobierno municipal, con el fin de mantener el equilibrio presupuestal y financiero.

En caso de que los ingresos sean menores a los programados, previa autorización del H. Cabildo Municipal, el Presidente Municipal podrá ordenar las reducciones respectivas, cuidando en todo momento el mantenimiento de los servicios públicos.

El Presidente Municipal, autorizará las reducciones o ampliaciones líquidas al presupuesto de egresos que se deriven de los recursos que se mencionan en párrafos anteriores. Pudiéndose asignar y reasignar estos recursos preferentemente a los programas prioritarios que señale el Presupuesto de Egresos para apoyar a aquéllos que contribuyan al desarrollo y modernización de la infraestructura social, mantenimiento de los servicios públicos, así como a otros que resulten necesarios.

De las asignaciones y reasignaciones el Tesorero Municipal dará cuenta a la Comisión de Hacienda en el mes inmediato posterior.

El H. Cabildo Municipal por conducto del Presidente Municipal deberá informar al Congreso del Estado de los movimientos efectuados al momento de rendir la Cuenta de la Hacienda Pública, para efectos de la supervisión correspondiente.

Lo tendrá entendido el Gobernador del Estado y hará que se publique y se cumpla.

DADO EN EL SALÓN DE SESIONES DEL H. CONGRESO DEL ESTADO.- San Raymundo Jalpan, Centro, Oaxaca a 24 de diciembre de 2012.

*[Signature]*  
DIP. JOSÉ JAVIER VILLACARÍA JIMÉNEZ.  
PRESIDENTE.

*[Signature]*  
DIP. GUILLERMO BERNAL GÓMEZ.  
SECRETARIO.

*[Signature]*  
DIP. LETICIA ÁLVAREZ MARTÍNEZ.  
SECRETARIA.

Anexo B

III.- Derivado de las fracciones anteriores, considerar plano de zonificación, anexo C, de esta Ley.

*[Signature]*  
DIP. MARGARITA GARCÍA GARCÍA.  
SECRETARIA.



Por lo tanto mando que se imprima, publique, circule y se le dé el debido cumplimiento.

Palacio de Gobierno, Centro, Oax., a 03 de junio del 2013.  
EL GOBERNADOR CONSTITUCIONAL DEL ESTADO.

LIC. GABINO CUE MONTEAGUDO.

EL SECRETARIO GENERAL DE GOBIERNO.

LIC. ALFONSO JOSÉ GÓMEZ SANDOVAL HERNÁNDEZ.

Y lo comunico a usted, para su conocimiento y fines consiguientes.

SUFRAGIO EFECTIVO. NO REELECCION.  
"EL RESPETO AL DERECHO AJENO ES LA PAZ"  
Tlaxiaco de Cabrera, Centro, Oax., a 03 de junio del 2013.  
EL SECRETARIO GENERAL DE GOBIERNO.

LIC. ALFONSO JOSÉ GÓMEZ SANDOVAL HERNÁNDEZ.

Al C. ...

NOTA: Las presentes firmas corresponden al Decreto Núm. 1505, aprobado por la Sexagésima Primera Legislatura Constitucional del Estado Libre y Soberano de Oaxaca, mediante el cual se aprueba la Ley de Ingresos del Municipio de Santos Reyes Nopala, Distrito de Juquila, para el ejercicio fiscal 2013.



GOBIERNO CONSTITUCIONAL  
DEL  
ESTADO DE OAXACA  
PODER LEGISLATIVO

LIC. GABINO CUE MONTEAGUDO, GOBERNADOR CONSTITUCIONAL DEL ESTADO  
LIBRE Y SOBERANO DE OAXACA, A SUS HABERES Y EN EL SABER  
QUE LA LEGISLATURA DEL ESTADO, HA TENIDO A BIEN, APROBAR LO SIGUIENTE:

DECRETO N° 1506

LA SEXAGÉSIMA PRIMERA LEGISLATURA CONSTITUCIONAL DEL  
ESTADO LIBRE Y SOBERANO DE OAXACA, APRUEBA:

LEY DE INGRESOS DEL MUNICIPIO DE SAN MARTÍN PERAS, DISTRITO DE  
JUXTLAHUACA, PARA EL EJERCICIO FISCAL 2013.

TÍTULO PRIMERO  
INGRESOS DE LA HACIENDA PÚBLICA MUNICIPAL

CAPÍTULO ÚNICO

ARTÍCULO 1.- En el ejercicio fiscal de 2013, comprendido del 1 de enero al 31 de diciembre del mismo año, el Municipio de San Martín Peras, Juxtahuaca, Oaxaca, percibirá los ingresos provenientes de los conceptos y en las cantidades estimadas que a continuación se enumeran:

INGRESOS Y OTROS BENEFICIOS	PESOS
<b>IMPUESTOS</b>	<b>16,502.00</b>
<b>IMPUESTOS SOBRE LOS INGRESOS</b>	<b>3,001.00</b>
Impuesto sobre rifas, sorteos, loterías y concursos	1.00
Impuesto sobre diversiones y espectáculos públicos	3,000.00
<b>IMPUESTOS SOBRE EL PATRIMONIO</b>	<b>11,001.00</b>
Impuesto predial	11,000.00
Impuesto sobre fraccionamiento y fusión de bienes inmuebles	1.00
<b>IMPUESTOS SOBRE LA PRODUCCIÓN, EL CONSUMO Y LAS TRANSACCIONES</b>	<b>2,500.00</b>
Impuesto sobre Traslación de Dominio	2,500.00

CONTRIBUCIONES DE MEJORAS	1.00
CONTRIBUCIONES DE MEJORAS POR OBRAS PÚBLICAS	1.00
Saneamiento	1.00
<b>DERECHOS</b>	<b>201,342.00</b>
DERECHOS POR EL USO, GOCE, APROVECHAMIENTO O EXPLOTACIÓN DE BIENES DE DOMINIO PÚBLICO	76,540.00
Mercados	74,540.00
Panteones	2,000.00
DERECHOS POR PRESTACIÓN DE SERVICIOS	124,802.00
Alumbrado Público	45,500.00
Aseo Público	3,500.00
Certificaciones, constancias y legalizaciones	54,800.00
Licencias y permisos	5,000.00
Licencias y refrendo de funcionamiento comercial, industrial y de servicios	7,000.00
Expedición de licencias, permisos o autorizaciones para enajenación de bebidas alcohólicas	1.00
Agua potable, drenaje y alcantarillado	3,000.00
Sanitarios y regaderas públicas	1.00
Registro civil	6,000.00
<b>PRODUCTOS</b>	<b>4,600.00</b>
PRODUCTOS DE CAPITAL	4,600.00
Productos Financieros	4,600.00
<b>APROVECHAMIENTOS</b>	<b>6,001.00</b>
APROVECHAMIENTOS DE TIPO CORRIENTE	6,001.00
Multas	6,000.00
Indemnizaciones	1.00
<b>PARTICIPACIONES, APORTACIONES Y CONVENIOS</b>	<b>30'362,737.62</b>
<b>PARTICIPACIONES</b>	<b>6'451,796.47</b>
Fondo Municipal de Participaciones	4'744,192.11
Fondo de Fomento Municipal	1'202,876.03
Fondo de Compensación	354,877.22
Fondo Municipal del Impuesto a las Ventas Finales de Gasolina y Diésel	149,851.11
<b>APORTACIONES</b>	<b>23'910,936.15</b>
Fondo de Aportaciones para la Infraestructura Social Municipal	18'833,814.57
Fondo de Aportaciones para el Fortalecimiento Municipal	5'077,121.58
<b>CONVENIOS</b>	<b>5.00</b>
Convenios Federales	1.00
Programas federales	1.00
Programas estatales	1.00
Fundaciones	1.00
Otros convenios	1.00
<b>TOTAL DE INGRESOS</b>	<b>30,591,183.62</b>

TÍTULO SEGUNDO  
DE LOS IMPUESTOS

CAPÍTULO PRIMERO  
IMPUESTOS SOBRE LOS INGRESOS

Apartado A. Del Impuesto sobre Rifas, Sorteos, Loterías y Concursos:

ARTÍCULO 2.- Es objeto de este impuesto la obtención de ingresos derivados de rifas, sorteos, loterías y concursos, la enajenación de billetes y demás